

غرفة العمليات الوطنية لإدارة الكوارث التقرير اليومي حول COVID-19

وقت صدور التقرير: 21:30

تقرير رقم: 215

التاريخ: الإثنين 19 تشرين الأول 2020

28,955 حالة شفاء	526 حالة وفاة	62,944 مجموع الإصابات منذ 21 شباط 2020	995 حالات جديدة																	
993 حالة شفاء جديدة	6 حالات وفاة جديدة	2,010 وافدين	937 مقيمين																	
211 حالة في العناية المركزة	639 حالة استشفاء	33,463 حالة نشطة	1,289 حالة في القطاع الصحي																	
2 حالات جديدة في العناية المركزة	428 حالة استشفاء متوسطة	32,824 حالة في العزل المنزلي	17 حالة جديدة في القطاع الصحي																	
0 حالة محذوفة بسبب تكرارها																				
<p>الواقع الوبائي في لبنان مقارنة بالعالم</p> <table border="1"> <tr> <td></td> <td></td> <td>العدد الإجمالي</td> </tr> <tr> <td>40,462,338</td> <td>62,944</td> <td>عدد الوفيات</td> </tr> <tr> <td>1,120,715</td> <td>526</td> <td>نسبة الوفيات</td> </tr> <tr> <td>2.76 %</td> <td>0.83%</td> <td>عدد حالات الشفاء</td> </tr> <tr> <td>30,232,844</td> <td>28,955</td> <td></td> </tr> </table>					العدد الإجمالي	40,462,338	62,944	عدد الوفيات	1,120,715	526	نسبة الوفيات	2.76 %	0.83%	عدد حالات الشفاء	30,232,844	28,955		<p>1,018,625 فحص كورونا منذ 21 شباط 2020</p> <table border="1"> <tr> <td>1,076 فحوصات في المطار خلال 24 ساعة المنصرمة</td> <td>4,415 فحوصات للمقيمين خلال 24 ساعة المنصرمة</td> </tr> </table>	1,076 فحوصات في المطار خلال 24 ساعة المنصرمة	4,415 فحوصات للمقيمين خلال 24 ساعة المنصرمة
		العدد الإجمالي																		
40,462,338	62,944	عدد الوفيات																		
1,120,715	526	نسبة الوفيات																		
2.76 %	0.83%	عدد حالات الشفاء																		
30,232,844	28,955																			
1,076 فحوصات في المطار خلال 24 ساعة المنصرمة	4,415 فحوصات للمقيمين خلال 24 ساعة المنصرمة																			

المرجع: المعلومات الصادرة عن وزارة الصحة العامة

توزع الحالات النشطة حسب الأقسية

منحنى الحالات النشطة

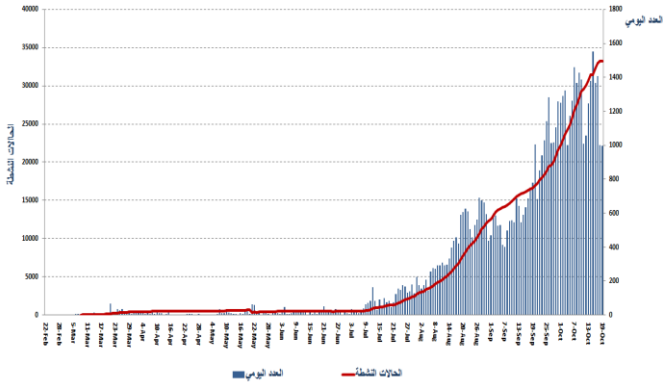

المرجع: المعلومات الصادرة عن وزارة الصحة العامة

ملاحظة: 10706 حالة قيد التحقق

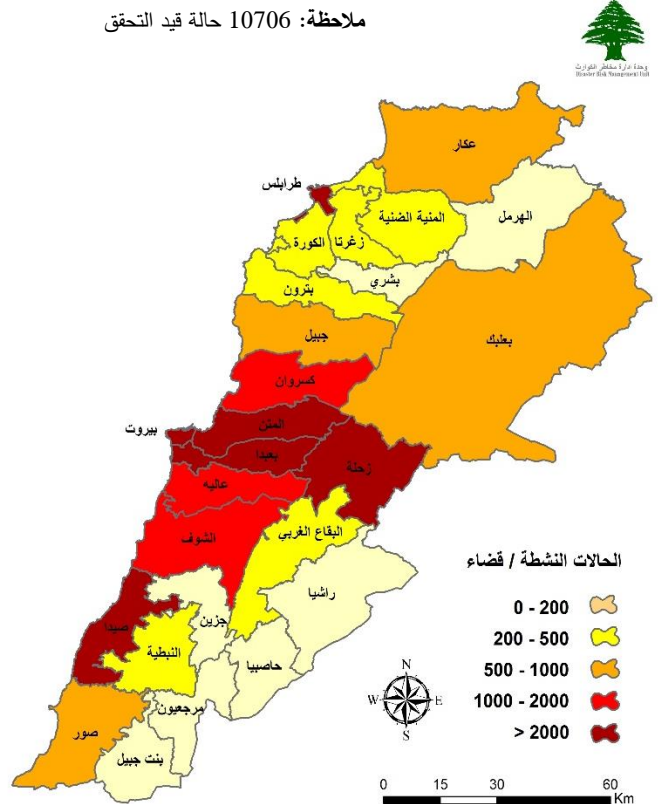

يمكن الاطلاع على التقرير وكافة التعاميم الرسمية الصادرة على الرابط: <http://drm.pcm.gov.lb>

أو عبر وسائل التواصل الاجتماعي @DRM_Lebanon

التوزع اليومي للإصابات حسب الأفضية والبلدات

112	قضاء المتن	81	قضاء كسروان	83	قضاء بعدا	51	قضاء الشوف	63	محافظة بيروت
14	برج حمود	4	جونيه صربا	3	الشياح	1	السعديات	1	عين المريسة
4	النبعة	2	جونيه كسليك	2	الجناح	2	الناعمة	1	راس بيروت
4	سن الفيل	6	ثوق مكابل	2	الاوزاعي	9	شحيب	16	الروشة
1	جسر الباشا	1	حارة المير	5	بنز حسن	2	مزبود	7	الحمرا
3	جديدة المتن	2	جونيه غدير	3	الغبيري	2	داريا	1	عين التينة
7	البوشرية	7	ثوق مصبح	1	عين الرمانة	1	كترمايا	3	دار الفتوى
2	الدورة	5	أونيس	1	فرن الشباك	2	سبلين	3	المزرعة
1	الروضه	2	جونيه حارة صخر	3	حارة حريك	8	برجا	1	برج أبي حيدر
3	السبتية	3	جونيه ساحل علما	5	الليلكي	1	بعاصير	1	اليسطة الفوقا
1	دير مار روكز	2	كفر ياسين	9	برج البراجنة	1	جدرا	6	طريق الجديدة
10	الدكوانة	2	طبرجا	3	المريجة	1	وادي الزينة	3	راس النبع
3	أنطلياس	4	أدما و الدقة	10	تحويطه الغدير	2	الوردانية	1	الجميزة
2	جل الديب	4	الصفرا	3	بعدا	1	جون	1	مار مخايل النهر
1	النقاش	7	البوار	1	الحازمية	1	المغربية	6	الأشرفية
7	الزلقا	2	العقبة	2	الفياضية	4	الزعرورية	12	قيد التحقق
2	بياقوت	1	عجلتون	11	الحدث	1	السماقية	39	قضاء طرابلس
6	الضبية	1	بلونة	1	كفر شيما	1	الكنيسة	1	طرابلس الزيتون
2	مزرعة دير عوكر	2	السهيلة	1	الكحلونية	1	بعقلين	8	طرابلس الحدادين
7	المنصورية	5	غزير	2	حمانا	4	بعغاتا	8	طرابلس القبة
6	القفار	4	كفر حباب	15	قيد التحقق	1	عماطور	2	طرابلس الزاهرية
4	بصاليم	1	برج الفتوح	6	محافظة عكار	1	الكحلونية	1	طرابلس التبانة
2	المطيلب	1	عرمون	2	نهر البارد	1	باتر	8	ميناء طرابلس
3	الرابية	1	غدراس	1	رحبه	3	قيد التحقق	1	اليداوي
6	الزبوة	1	درعون	3	قيد التحقق	29	قضاء عاليه	1	المدينة الجديدة
1	بريج (قرنة شهبان)	4	غباله	2	قضاء المنية الضنية	3	شوفيات العمروسية	2	مخيم البداوي
1	بيت الشعار	1	القليعات	1	بحنين	4	حي السلم	7	قيد التحقق
1	دك المحدي	5	عشوق	1	السفيرة	3	شوفيات الامراء	7	قضاء الكورة
3	مزرعة يتنوع	1	حراجل	43	قضاء زحلة	5	عرمون	2	أميون
1	عين علق	157	قضاء صيدا	1	زحلة الميدان	4	بشامون	1	دده
1	قرنة الحمرا	11	صيدا القديمة	1	زحلة البربارة	1	عاليه	2	ضهر العين
1	برمانا	1	صيدا البلاطة	3	زحلة المعلقة	1	بيصور	2	قيد التحقق
1	الخنشارة	9	الهلالية	2	حوش الامراء	1	مجدل بعنا	10	قضاء زغرتا
1	بتغرين	15	حارة صيدا	2	زحلة أراضي	7	قيد التحقق	4	زغرتا
35	قضاء جبيل	4	المية ومية	1	كسارا	3	قضاء البقاع الغربي	1	أزده
7	جبيل	7	عين الحلوة	1	وادي العرايش	1	مشغرة	2	حارة الجديدة
5	مستيتا	1	أشرفية (المية ومية)	4	مكسة	2	المرج	2	مراطة
3	بلاط	4	مجدليون	3	تعلبايا	78	قضاء صور	1	قيد التحقق
4	عشيت	9	عبرا	3	سعدنايل	17	صور	6	قضاء البترون
6	حالات	2	بقسطا	2	قب الياس	2	صور البصن	2	البترون
1	حصرايل	1	عين الدلب	4	المريجات	15	برج الشمالي	1	الهرى
1	كور الهوا	14	غازية	5	بر الياس	1	دير قانون العين	1	كفيفان
1	إهمج	4	مغدوشة	1	دير زنون	1	سماعية	1	إده
1	مشمش	1	درب السيم	4	رياق	5	جويا	1	راس نحاش
1	عنايا	1	قناريت	2	كفر زيد	2	يانوح	1	قضاء الهرمل
1	لحدف	1	زغدرايا	1	فاعور	1	بافليه	1	الهرمل
1	بشألي	2	الزرارية	3	قيد التحقق	1	باريش	5	قضاء راشيا
1	بحديدات	2	عدلون	34	قضاء النبطية	2	فانا	1	عيجا
1	حبوب	1	بابلية	3	نبطية التحتا	3	معروب	3	ضهر الاحمر
1	شبخان	1	مزرعة القرية	1	زبدين	6	صديقين	1	قيد التحقق
4	قضاء جزين	7	الصرند	4	كفر رمان	1	عين بعال	11	قضاء بعلبك
1	جزين	5	البيسارية	2	حبوش	1	البارورية	1	بعلبك
1	مراح الحباس	1	كوثرية السيد	1	صربا	5	الشهابية	1	الشراونة
1	وادي بعنقودين	1	تفاحتا	2	حومين الفوقا	2	دير قانون النهر	1	حوش الرافقة
1	كفر حرة	7	السكسية	2	عربصاليم	2	بدياس	2	تمنين التحتا
16	قضاء بنت جبيل	2	العدوسية	1	رومين	3	العباسية	2	طاريا
1	جميمة	1	مزرعة المصليح	1	زفتا	1	مالكية الساحل	1	سرعين التحتا
1	شقرا	3	حجة	1	شرقية	1	مجدل زون	1	طليا
4	خرية سلم	1	عقتنيت	1	تول	6	قيد التحقق	2	قيد التحقق
1	حاريص	3	عنفون	1	التميرية	1	قضاء حاصبيا	6	قضاء مرجعيون
2	كفرا	2	كفر حتا	5	جبشيت	1	حاصبيا	1	مرجعيون
2	قلويه	3	كفر ملكي	7	أنصار	1		1	طبية
2	ياطر	30	قيد التحقق	1	كفر صير	1		3	مركبا
3	قيد التحقق			1	صير الغربية	1		1	ميس الجبل

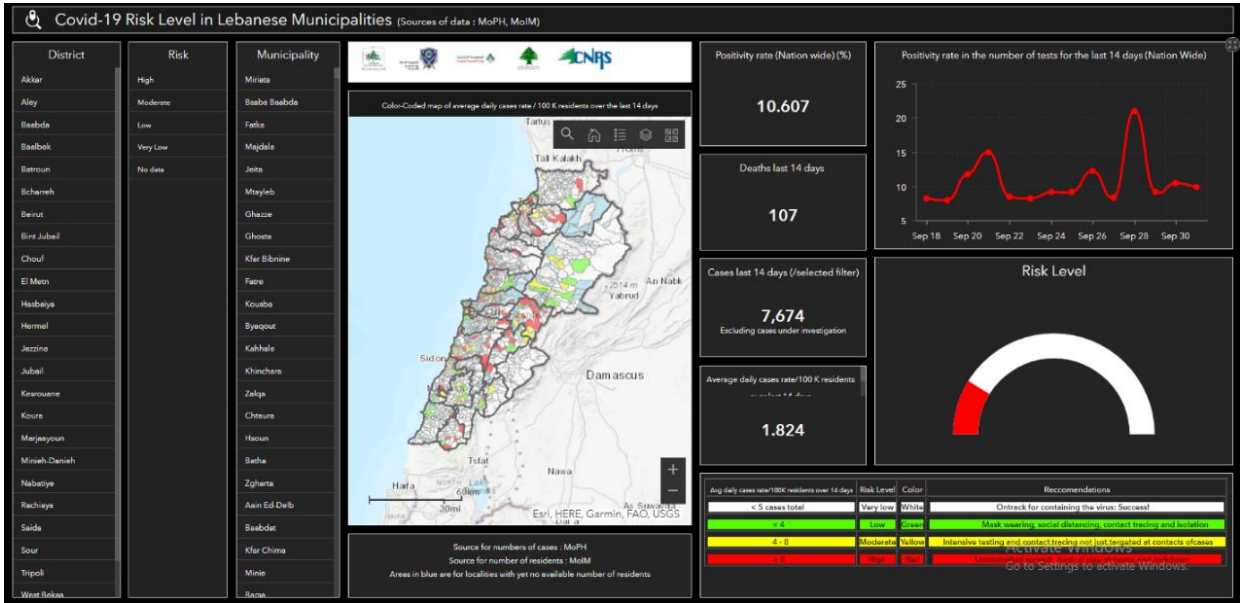

المرجع: المعلومات الصادرة عن وزارة الصحة العامة، وزارة الداخلية والبلديات، لجنة متابعة التدابير والإجراءات الوقائية لمواجهة فيروس كورونا

تتيح هذه المنصة التفاعلية معرفة مستوى خطر انتشار فيروس كورونا حسب الأفضية بناء على عدد الحالات المسجلة يومياً وعدد السكان في كل قضاء. للمزيد من المعلومات بشكل يومي، يمكن الدخول على الرابط التالي:

<https://bit.ly/DRM-RiskLevelInMunicipalities>

المنصة الالكترونية لتتبع التزام القطاعات في إجراءات التبعية العامة

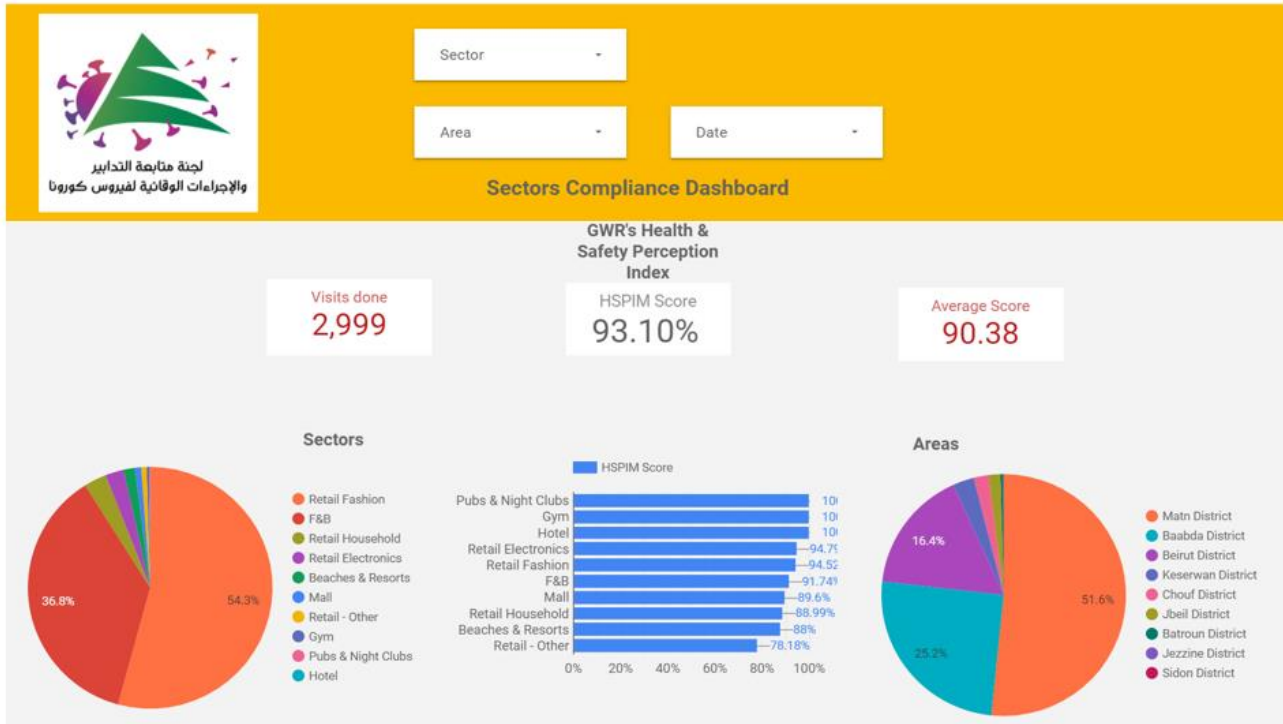

بناء على التوصية الصادرة عن اللجنة الوطنية لمتابعة الإجراءات والتدابير الوقائية لمواجهة فيروس كورونا لفتح كافة القطاعات شرط الالتزام بتطبيق إجراءات التبعية العامة (المسافة الآمنة، وضع الكمامة، وتعقيم اليدين)، تم إنشاء منصة الكترونية خاصة تتيح مراقبة وقياس نسبة الالتزام من قبل مختلف القطاعات بشكل مستمر. يمكن الاطلاع على النتائج التفصيلية اليومية على الرابط التالي:

<http://bit.ly/covidsectordata>

يمكن الاطلاع على التقرير وكافة التعاميم الرسمية الصادرة على الرابط: <http://drm.pcm.gov.lb>

أو عبر وسائل التواصل الاجتماعي @DRM_Lebanon

نسبة إشغال مراكز العزل للحالات المصابة بفيروس كورونا



ISOLATION CENTERS PROFILES

Last Updated: 10/18/2020

Main Profiles



21
Centers

9
Active Centers

4
Not Ready

575
Total Rooms

5
Ready Centers

3
Functional Centers

Status ● Active ● Functional ● Not Ready ● Ready

Target Scenario by WHO

Available Beds Capacity

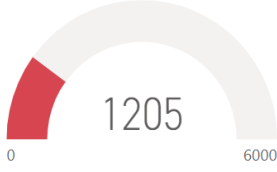

Total Occupied Beds

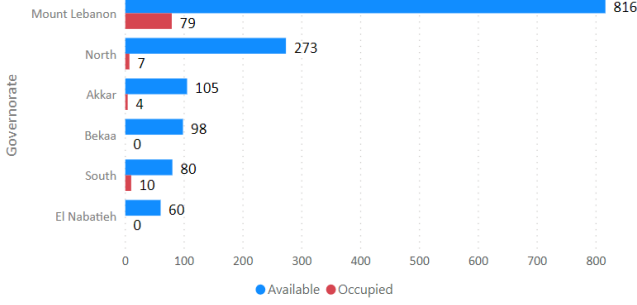
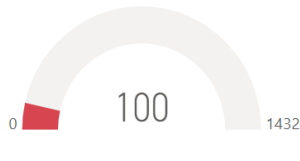

Status

All

Center Name

- Ahyaa center
- Ain w Zain
- Al Aziz Center Hotel
- Al Najda Al Chaabieyh
- Chekka Hospital
- Dmit Forest Center
- Hadafouna Center
- House of Priest
- Koura Residence
- Lebanese Canadian Hospital
- Maarad Facility
- Mar Boulos house
- Mar Mkhayel Hospital

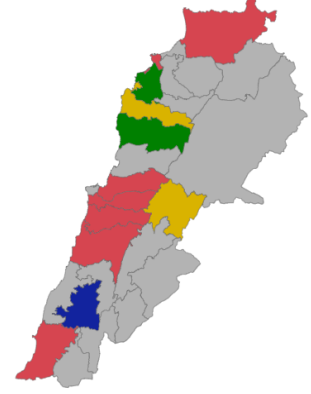

للمزيد من المعلومات حول توزع مراكز العزل ونسبة إشغالها، الدخول على الرابط التالي: <http://bit.ly/DRM-IsolationCentersProfiles>

ملاحظة: تم تجهيز هذه المراكز بالتعاون بين اللجنة الوطنية لمتابعة التدابير والإجراءات الوقائية لمواجهة فيروس كورونا والمحافظين والبلديات، برنامج الأمم المتحدة الإنمائي، منظمة الصحة العالمية، منظمة اليونيسيف، وزارة الصحة العامة، نقابة الممرضات والممرضين في لبنان، نقابة الاختصاصيين في العمل الاجتماعي.

المنحنى الوبائي حسب عدد الحالات اليومية

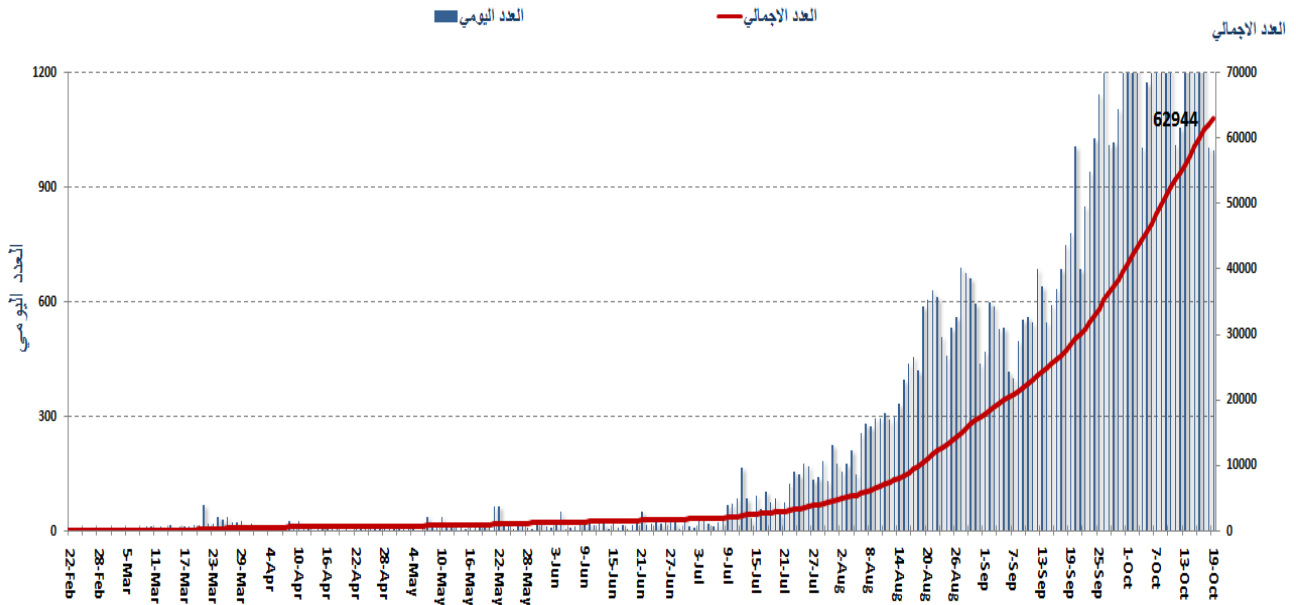

المرجع: المعلومات الصادرة عن وزارة الصحة العامة

يمكن الاطلاع على التقرير وكافة التعاميم الرسمية الصادرة على الرابط: <http://drm.pcm.gov.lb>

أو عبر وسائل التواصل الاجتماعي @DRM_Lebanon

نسبة الحالات الإيجابية من عدد الفحوصات اليومي (6 تشرين الأول - 19 تشرين الأول)

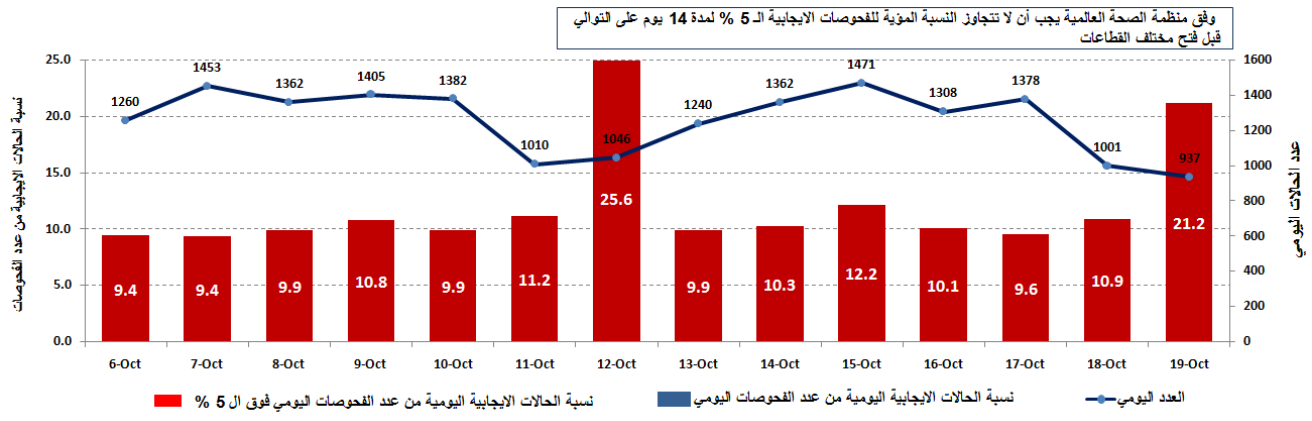

المرجع: المعلومات الصادرة عن وزارة الصحة العامة

توزيع الحالات النشطة حسب القضاء

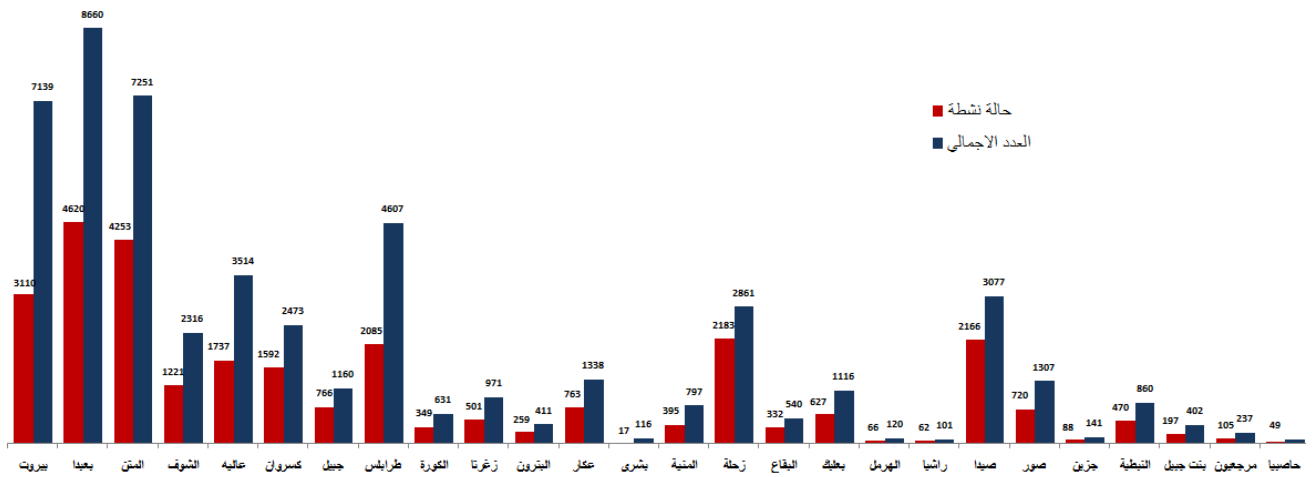

المرجع: المعلومات الصادرة عن وزارة الصحة العامة

توزيع حالات الشفاء حسب القضاء

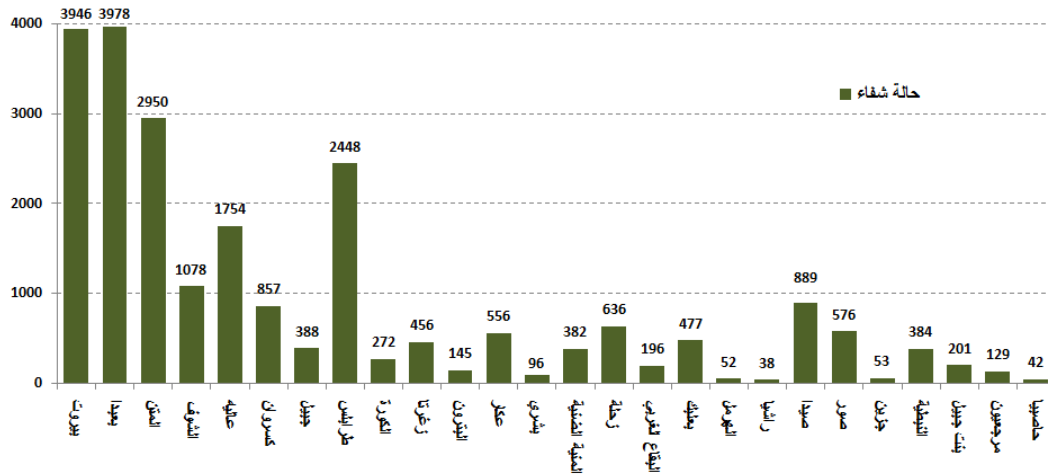

المرجع: المعلومات الصادرة عن وزارة الصحة العامة

يمكن الاطلاع على التقرير وكافة التعاميم الرسمية الصادرة على الرابط: <http://drm.pcm.gov.lb>

أو عبر وسائل التواصل الاجتماعي @DRM_Lebanon

توزع حالات الوفاة حسب الأضية

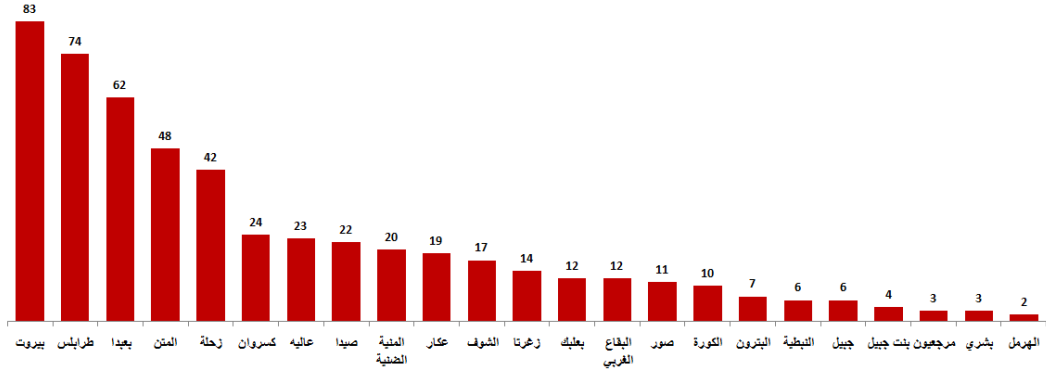

توزع حالات الوفاة حسب الفئة العمرية

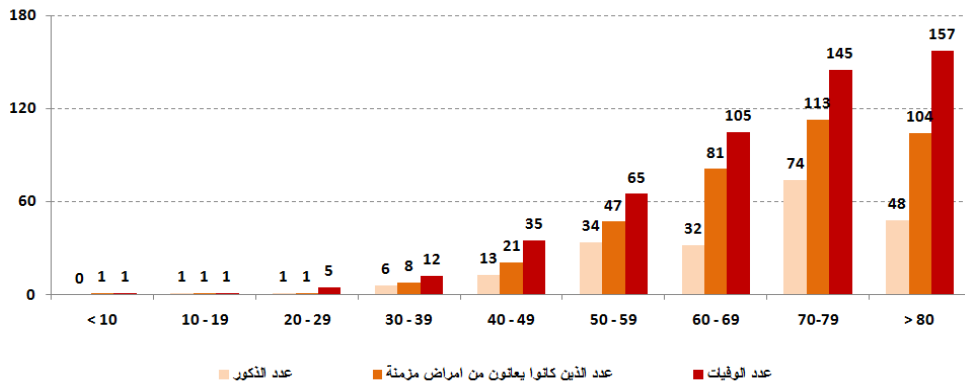

المرجع: المعلومات الصادرة عن وزارة الصحة العامة

توزع حالات الوفاة حسب المستشفيات ومنطقة السكن

المستشفى	السكن (القضاء)	الجنس	العمر (سنة)	وجود امراض مزمنة
بعيدا الحكومي	كسروان	ذكر	90	نعم
المظلوم	البيرون	ذكر	65	-
سان جورج الحدث	عاليه	أنثى	72	نعم
فتوح كسروان الحكومي	جبيل	ذكر	86	كلا
سان جورج الحدث	عاليه	ذكر	75	نعم
هيكل	طرابلس	ذكر	76	نعم

المرجع: المعلومات الصادرة عن وزارة الصحة العامة

توزع الحالات حسب الجنسية

اللبنانيون 59417 حالة من اصل 62944 (88%)

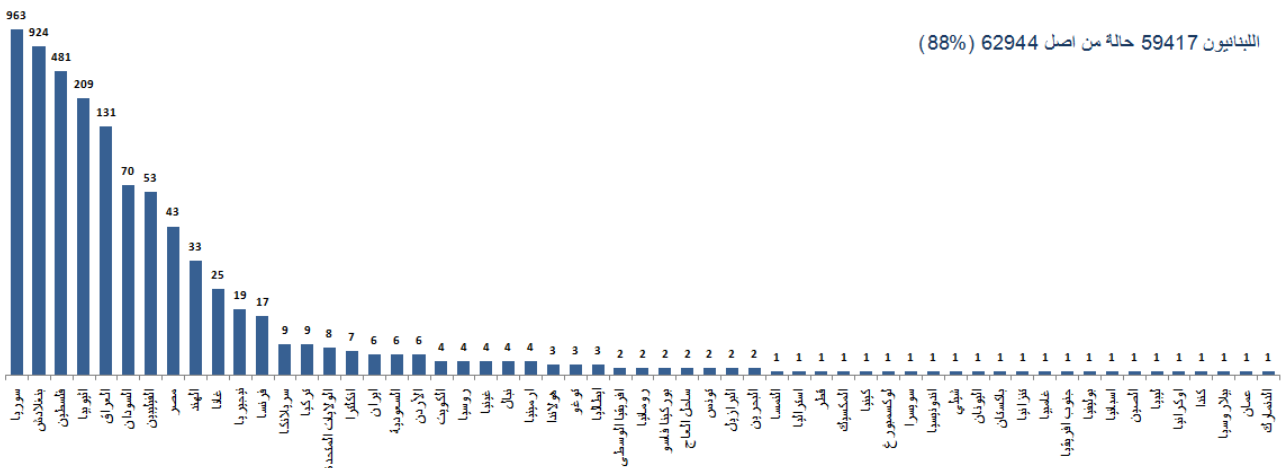

المرجع: المعلومات الصادرة عن وزارة الصحة العامة

يمكن الاطلاع على التقرير وكافة التعاميم الرسمية الصادرة على الرابط: <http://drm.pcm.gov.lb>

أو عبر وسائل التواصل الاجتماعي @DRM_Lebanon

توزع حالات العزل المنزلي في المحافظات ونسبة الالتزام

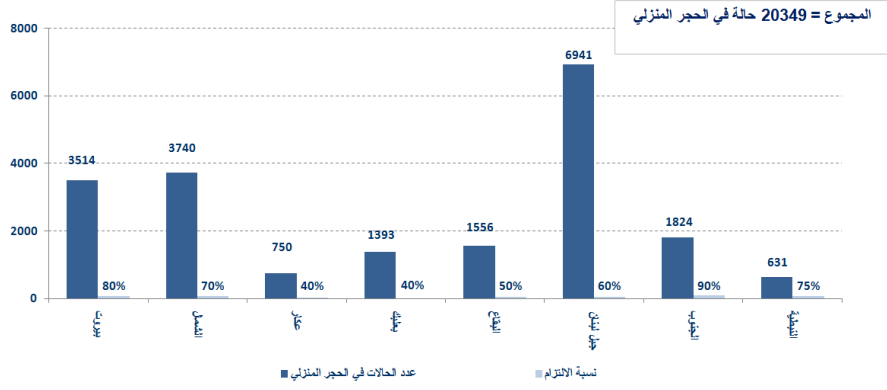

المراجع: المعلومات الصادرة عن وزارة الصحة العامة

توزع الحالات حسب الفئة العمرية

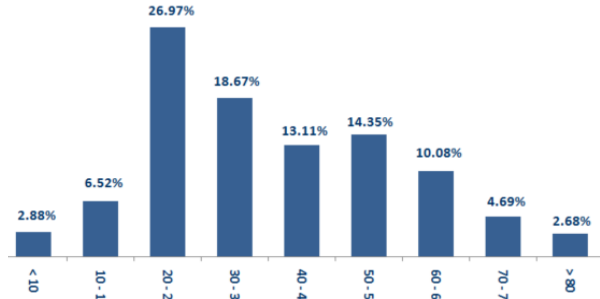

المراجع: المعلومات الصادرة عن وزارة الصحة العامة

توزع الحالات حسب الجنس

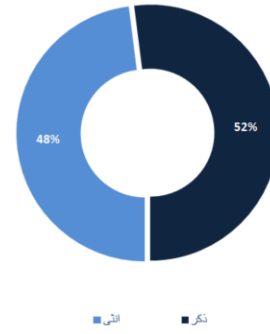

الإجراءات قيد التنفيذ 2020/10/19

وزارة الصحة العامة

- أفادت وزارة الصحة العامة أن كل مستشفى تقدم غرفة عناية مركزة للمصابين بفيروس كورونا، ستستفيد من أجهزة تنفس تعمل الوزارة على تأمينها للمستشفيات.
- ضمن إطار تنفيذ استراتيجيتها لمواجهة المرحلة الثانية من تفشي الوباء، تكثف الوزارة حملات إجراء فحوصات الـ PCR في مختلف المناطق اللبنانية، لاسيما في القرى والبلدات التي تسجل أعداداً متزايدة من الإصابات، وتتابع بشكل دقيق الإجراءات التي تنفذها البلديات من أجل الحد من انتشار الفيروس محلياً.
- أفادت وزارة الصحة العامة باستكمال فحوصات الـ PCR لرحلات وصلت الى بيروت وأجريت في المطار بتاريخ 2020/10/15 إضافة الى الدفعة الأولى من فحوصات رحلات وصلت الى بيروت بتاريخ 2020/10/16، وأظهرت النتائج وجود سبع وخمسين (57) حالة إيجابية توزعت على الرحلات التالية:

التاريخ	رحلة قادمة من	الشركة	رقم الرحلة	عدد الحالات
2020/10/15	أربيل	MEA	325	2
	القاهرة	MEA	711	2
	البصرة	MEA	333	5
	أضنا	Pegasus	6700	2
	اسطنبول	الشركة التركية	826	1
2020/10/16	النجف	MEA	327	4
	اسطنبول	Pegasus	756	1
	اسطنبول	الشركة التركية	828	4
	دبي	الشركة الإماراتية	957	1
	بغداد	الشركة العراقية	131	17
	اسطنبول	MEA	266	8
	القاهرة (فجراً)	MEA	307	1
	اسطنبول	MEA	268	4
اسطنبول	الشركة التركية	826	5	
المجموع				57

يمكن الاطلاع على التقرير وكافة التعاميم الرسمية الصادرة على الرابط: <http://drm.pcm.gov.lb>

أو عبر وسائل التواصل الاجتماعي @DRM_Lebanon

الصليب الأحمر اللبناني

235498	عدد المستفيدين من حملات متابعة إجراءات الوقاية	50845	عدد فحوصات PCR التي تم نقلها إلى المختبرات	48	عدد مراكز الإسعاف التي تستجيب	6609 (46 حالة جديدة)	عدد الحالات التي تم نقلها إلى المستشفيات
166	عدد المتطوعين المدربين على نقل فحوصات PCR	1498	عدد المسعفين المدربين	8760	عدد المتدربين على إعداد خطط استجابة محلية	86750	عدد المستفيدين من حلقات التوعية
967	عدد المتطوعين الجامعيين المدربين على إجراءات الوقاية في الشركات	291	عدد المدربين على إقامة حملات توعية	550	عدد متطوعي الصليب الأحمر المدربين على التوعية	8646	عدد المتدربين على إدارة مراكز الحجر الصحي
4295 (مستفيدين جديدين)	عدد المستفيدين من المنصات الالكترونية	128772	عدد المعدات التي تم توزيعها	1242780	عدد الملصقات والمنشورات التي تم توزيعها	651 (8 مرافق جديدة)	عدد المرافق التي تم تعقيمها

الأجهزة الأمنية والعسكرية

المهام	الجهة																																																							
<ul style="list-style-type: none"> - توزيع مساعدات غذائية في مختلف المناطق اللبنانية عبر مكتب التعاون المدني العسكري CIMIC. - إقامة حواجز ظرفية في مختلف المناطق ومساندة قوى الأمن الداخلي في عزل البلدات. - مساندة الأجهزة الأمنية في عزل المباني والأحياء التي ينتشر فيها الوباء. 	الجيش																																																							
<ul style="list-style-type: none"> - تسطير محاضر ضبط بحق المخالفين لقرارات التعبئة العامة: <table border="1"> <thead> <tr> <th>مجموع المحاضر منذ 2020/3/8</th> <th colspan="6">عدد محاضر الضبط خلال الـ 24 ساعة المنصرمة</th> </tr> </thead> <tbody> <tr> <td></td> <td colspan="6">محاضر خطية بحق مؤسسات مخالفة</td> </tr> <tr> <td>21097</td> <td>بيروت</td> <td>0</td> <td colspan="4">محاضر خطية بحق أشخاص مخالفين (الأراكيل والتباعد الاجتماعي)</td> </tr> <tr> <td>20070</td> <td>جبل لبنان</td> <td>309</td> <td colspan="4">محاضر خطية بحق الأشخاص المخالفين لقرار وضع كمامة</td> </tr> <tr> <td>8598</td> <td>البقاع</td> <td rowspan="2">313</td> <td colspan="4">المجموع</td> </tr> <tr> <td>7463</td> <td>الشمال</td> <td></td> <td></td> <td></td> <td></td> </tr> <tr> <td>7606</td> <td>الجنوب</td> <td>الجنوب</td> <td>الشمال</td> <td>البقاع</td> <td>جبل لبنان</td> <td>بيروت</td> </tr> <tr> <td>64834</td> <td>المجموع</td> <td>48</td> <td>15</td> <td>70</td> <td>127</td> <td>53</td> </tr> </tbody> </table>	مجموع المحاضر منذ 2020/3/8	عدد محاضر الضبط خلال الـ 24 ساعة المنصرمة							محاضر خطية بحق مؤسسات مخالفة						21097	بيروت	0	محاضر خطية بحق أشخاص مخالفين (الأراكيل والتباعد الاجتماعي)				20070	جبل لبنان	309	محاضر خطية بحق الأشخاص المخالفين لقرار وضع كمامة				8598	البقاع	313	المجموع				7463	الشمال					7606	الجنوب	الجنوب	الشمال	البقاع	جبل لبنان	بيروت	64834	المجموع	48	15	70	127	53	المديرية العامة لقوى الأمن الداخلي
مجموع المحاضر منذ 2020/3/8	عدد محاضر الضبط خلال الـ 24 ساعة المنصرمة																																																							
	محاضر خطية بحق مؤسسات مخالفة																																																							
21097	بيروت	0	محاضر خطية بحق أشخاص مخالفين (الأراكيل والتباعد الاجتماعي)																																																					
20070	جبل لبنان	309	محاضر خطية بحق الأشخاص المخالفين لقرار وضع كمامة																																																					
8598	البقاع	313	المجموع																																																					
7463	الشمال																																																							
7606	الجنوب	الجنوب	الشمال	البقاع	جبل لبنان	بيروت																																																		
64834	المجموع	48	15	70	127	53																																																		
<ul style="list-style-type: none"> - الإفادة عن تسجيل حالتي وفاة في بلدتي عشقوت وجبيل بفيروس كورونا. - الإفادة عن التزام البلديات بقرار وزير الداخلية والبلديات: <table border="1"> <thead> <tr> <th>البلديات التي لم تلتزم بالقرار</th> <th>البلديات التي التزمت بالقرار</th> </tr> </thead> <tbody> <tr> <td>كترمايا، مزبود، شحيم، برج، جدرا، الحية، الدامور، الناعمة، حارة الناعمة، كفرحيم، دير القمر، بتلون، بطة، نوحا، الورهانية.</td> <td>عندقت، المجدل، القبيات، العبودية، شقرا، ياطر، عريصايم، ميمس، شوكين، النمرية، كفرزبد، حوش حالا، الفرزل، نوحا، قاع الريم، سعدنايل، تعليبا، أبلح، بر الياس، شتورا، بوارج، رياق، الدلميه، تربل، خربة قفار</td> </tr> </tbody> </table> <ul style="list-style-type: none"> - متابعة تطبيق الإجراءات الأمنية والوقائية المطلوبة في المطار وعلى المرافئ والمعابر الحدودية. - التبليغ عن الحالات المسجلة في مختلف الأفضية والحالات في الحجر المنزلي. 	البلديات التي لم تلتزم بالقرار	البلديات التي التزمت بالقرار	كترمايا، مزبود، شحيم، برج، جدرا، الحية، الدامور، الناعمة، حارة الناعمة، كفرحيم، دير القمر، بتلون، بطة، نوحا، الورهانية.	عندقت، المجدل، القبيات، العبودية، شقرا، ياطر، عريصايم، ميمس، شوكين، النمرية، كفرزبد، حوش حالا، الفرزل، نوحا، قاع الريم، سعدنايل، تعليبا، أبلح، بر الياس، شتورا، بوارج، رياق، الدلميه، تربل، خربة قفار	المديرية العامة للأمن العام																																																			
البلديات التي لم تلتزم بالقرار	البلديات التي التزمت بالقرار																																																							
كترمايا، مزبود، شحيم، برج، جدرا، الحية، الدامور، الناعمة، حارة الناعمة، كفرحيم، دير القمر، بتلون، بطة، نوحا، الورهانية.	عندقت، المجدل، القبيات، العبودية، شقرا، ياطر، عريصايم، ميمس، شوكين، النمرية، كفرزبد، حوش حالا، الفرزل، نوحا، قاع الريم، سعدنايل، تعليبا، أبلح، بر الياس، شتورا، بوارج، رياق، الدلميه، تربل، خربة قفار																																																							
<ul style="list-style-type: none"> - الإفادة عن إغلاق ثانوية حاصبيا الرسمية لمدة 14 يوماً بعد إصابة معلمة بفيروس كورونا بناء على قرار قائمقام حاصبيا بالتنسيق مع البلدية والمدرسة وطبيب القضاء ومدير التعليم الثانوي، وذلك من 2020/10/19 لغاية 2020/11/1. - الإفادة عن العدد الإجمالي للحالات المصابة في المديرية العامة لأمن الدولة الذي وصل إلى 70 حالة. - التبليغ عن نسبة الالتزام بقرار التعبئة العامة في المحافظات التي جاءت على النحو التالي خلال الـ 24 ساعة المنصرمة: <table border="1"> <thead> <tr> <th>بيروت</th> <th>الجنوب</th> <th>الشمال</th> <th>عكار</th> <th>البقاع</th> <th>النبطية</th> <th>بعلبك الهرمل</th> <th>جبل لبنان</th> </tr> </thead> <tbody> <tr> <td>50%</td> <td>55%</td> <td>60%</td> <td>40%</td> <td>50%</td> <td>60%</td> <td>10%</td> <td>45%</td> </tr> </tbody> </table>	بيروت	الجنوب	الشمال	عكار	البقاع	النبطية	بعلبك الهرمل	جبل لبنان	50%	55%	60%	40%	50%	60%	10%	45%	المديرية العامة لأمن الدولة																																							
بيروت	الجنوب	الشمال	عكار	البقاع	النبطية	بعلبك الهرمل	جبل لبنان																																																	
50%	55%	60%	40%	50%	60%	10%	45%																																																	

وزارة الأشغال العامة والنقل

مطار رفيق الحريري الدولي (خلال الـ 24 ساعة المنصرمة)

الرحلات القادمة		الرحلات المغادرة	
عدد الرحلات	33	عدد الرحلات	35
عدد الوافدين	3430	عدد المغادرين	4072

يمكن الاطلاع على التقرير وكافة التعاميم الرسمية الصادرة على الرابط: <http://drm.pcm.gov.lb>

أو عبر وسائل التواصل الاجتماعي @DRM_Lebanon

السفن المغادرة			السفن القادمة			المرفأ
الحمولة	الوجهة	العدد	الحمولة	قادمة من	العدد	
مستوعبات	الإسكندرية	1	مستوعبات	روسيا	1	بيروت
			مواشي	الإسكندرون	1	شكا
			خردة	تركيا	1	جبيل
			مازوت	تركيا	1	صيدا
فارغة	مصر	1				طرابلس
			مواد كيميائية	مالطا	1	المجموع
2			5			

قرارات / إجراءات عامة

- صدر عن وزير الداخلية والبلديات **القرار رقم 1258 بتاريخ 2020/10/18** المتعلق باستمرار إقفال بعض القرى والبلدات بسبب ارتفاع إصابات كورونا فيها، وذلك بناء على توصيات اللجنة المصغرة التابعة للجنة متابعة التدابير والإجراءات الوقائية لفيروس كورونا. أبرز ما جاء في القرار:

- إقفال البلدات المدرجة في القرار اعتباراً من الساعة السادسة صباحاً من يوم الإثنين في 2020/10/19 لغاية الساعة السادسة صباحاً من يوم الإثنين في 2020/10/26، على أن يتوقف العمل في كافة الإدارات والمؤسسات الرسمية والخاصة المتواجدة في نطاق تلك القرى وإلغاء كافة المناسبات الاجتماعية والحفلات والسهرات والتجمعات على اختلاف أنواعها والتنسيق مع رجال الدين لإقفال دور العبادة، هذا وحدد القرار القطاعات المستثناة من قرار الإغلاق.
- إبقاء العمل بتوقيت منع الخروج والولوج إلى الشوارع والطرق ما بين الساعة الأولى من بعد منتصف الليل لغاية السادسة صباحاً.
- تحديد أعداد المنتقلين بوسائل النقل العامة والخاصة (3 أشخاص في السيارات العمومية، 4 أشخاص في السيارات الخصوصية، نصف القدرة الاستيعابية لآليات النقل المشترك والباصات).
- إقفال كامل وحتى اشعار آخر ومن دون أية استثناءات لكافة الحانات والملاهي والمراقص الليلية على كافة الأراضي اللبنانية تحت طائلة إحالة المخالفين إلى القضاء المختص.
- التزام المواطنين في كافة المناطق بوضع الكمامة والحفاظ على المسافات الأمانة وتفادي الاكتظاظ عند الاضطرار للتنقل.
- حصر قرار فتح أو إقفال المؤسسات التعليمية والوحدات الإدارية التابعة لوزارة التربية والتعليم العالي في البلدات والقرى غير المقفلة بوزير التربية والتعليم العالي.
- تكليف المحافظين بتحديد النطاق البلدي في البلدات الكبرى الواردة في القرار والمتداخلة مع بلدات أخرى، اتخاذ الإجراءات المناسبة لتطبيق مضمون القرار وطلب مؤازرة القوى الأمنية عند الضرورة، التشديد على المواطنين في القرى والبلدات التي سيتم إقفالها بضرورة التزام البقاء في المنازل وعدم التجول والزامية وضع الكمامة عند التنقل الاضطراري، الطلب من القائمقامين الإيعاز إلى رؤساء البلديات مراجعة لوائح الحالات الإيجابية اليومية التي ترسل إليهم عبر منصة IMPACT للتدقيق فيها وتصحيح بياناتها فور ورودها، وتكليفهم الإشراف على هذه المهمة بالتنسيق مع طبيب القضاء والصليب الأحمر اللبناني.
- تكليف المديرية العامة للأمن الداخلي التشدد في تطبيق هذا القرار وقمع المخالفات وتنظيم محاضر ضبط بحق المخالفين.

مخالفات قرارات التعبئة العامة

- عدم التزام بعض البلديات بقرار وزارة الداخلية والبلديات رقم 2020/1025 المتعلق بإقفال البلدات التي لديها خطر مرتفع لانتشار الوباء.
- تجمعات مطلبية ومظاهرات.
- عدم الالتزام بالتدابير والإجراءات الوقائية المطلوبة في عدد من المحلات والأسواق (وضع الكمامة أو قناع الوجه، تعقيم اليدين، الحفاظ على المسافة الأمانة).
- عدم الالتزام بنسبة الـ 50% من الإشغال في عدد من المطاعم ومراكز ألعاب التسلية.
- تجمعات في مناسبات اجتماعية.
- عدم التزام المخالطين لحالات مؤكدة بإجراءات العزل المنزلي لحين صدور نتائج الفحوصات المخبرية.

عند الشعور بأية عوارض، الاتصال مباشرة على الرقم الساخن لوزارة الصحة العامة: 1214 أو 01/594459



« البسوا الكمامات خارج المنزل
« تجنبوا لمس الوجه
« غطوا الفم والأنف بالكوع المثلث عند السعال أو العطس



المختبرات الحكومية المؤهلة لإجراء التشخيص المخبري لفيروس كورونا بطريقة الـPCR-RT

المختبر	الموقع
مستشفى رفيق الحريري الجامعي RHUH	بيروت
مستشفى حلبا الحكومي	حلبا
مستشفى طرابلس الحكومي	طرابلس
مستشفى البترون الحكومي	البترون
مستشفى فتوح كسروان الحكومي (الوار)	كسروان
مستشفى نبيه بزي الحكومي الجامعي	النيطية
مستشفى تبنين الحكومي	تبنين
مستشفى بنت جبيل الحكومي	بنت جبيل
مستشفى بعلبك الحكومي	بعلبك
مستشفى الرئيس الياض الهراوي الحكومي	زحلة

المختبرات الخاصة المؤهلة لإجراء التشخيص المخبري لفيروس كورونا بطريقة الـPCR-RT

المختبر	الموقع
AUBMC	بيروت
Hôtel Dieu de France	بيروت
Laboratoires Rodolphe Mérieux (Université Saint-Joseph)	بيروت
George-Saint UMC Hospital	بيروت
General Makassed Hospital	بيروت
LAU Medical Center - Rizk Hospital	بيروت
CHU - Geitawi Libanais Hospital	بيروت
Hôpital Notre-Dame du Rosaire	بيروت
Doctors' Center	بيروت
Fontana Laboratories	بيروت
General Security Laboratories	بيروت
Ghorra-Jabre Laboratories	بيروت
Saint Marc Medical & Diagnostic Center	بيروت
Laboratoire Moderne (Modern Lab.- Berjaoui)	الغبيري
Sahel General Hospital (SGH)	الغبيري
Al Zahraa Hospital	الغبيري
Al Rassoul Al Aazam Hospital	برج البراجنة
Bahman Hospital	حارة حريك
National Diagnostic Services Company (NDSC)	حارة حريك
Center Diagnostic Medical	المرجعة
ADC (Center Diagnostic American)	الجناح
Mount Lebanon Hospital	بعيدا
Hadath – George-Saint Hôpital	بعيدا
Laboratory Al Hadi	بعيدا
INOIE	بعيدا
Sacré - Coeur Hôpital	الحازمية
Clinigene	الحازمية
Dr. Samir Serhal Hospital	المتن
Life for Trans medical	المتن
Haroun Hospital	الزلفا
Bellevue Medical Center (BMC)	المنصورية
Haykal Albert Hôpital	الكورة
Centre Hospitalier du Nord (CHN)	زغرتا
Mazloum Hospital	طرابلس
Al Mounla Hospital	طرابلس
Nini Hospital	طرابلس
LMSE	طرابلس
Secours des Dame-Notre – CHU	جبيل
Boulos & Akiki Lab	جبيل
Wakim Centre Médical	جونية

يمكن الاطلاع على التقرير وكافة التعاميم الرسمية الصادرة على الرابط: <http://drm.pcm.gov.lb>

أو عبر وسائل التواصل الاجتماعي @DRM_Lebanon

Hospital Wzein Ain	مستشفى عين وزين	الشوف
UMC Hospital Hammoud	مستشفى حمود الجامعي	صيدا
Al Karim Medical Laboratory (KML)	مختبر الكريم	صيدا
Hospital Harb Ragheb Sheikh	مستشفى الشيخ راغب حرب	النبطية
SDC (Center Diagnostic Sabbah)	مختبر الصباح	النبطية
Jabal Amel Hospital	مستشفى جبل عامل	صور
Mashrek Diagnostic Center (MDC)	مختبر المشرق	صور
Hospital University Dar Al Amal	مستشفى دار الأمل الجامعي	بعلبك
Hospital General Khoury	مستشفى خوري	زحلة
MCC (Center Care Medical)	مختبر ميديكال كير سنتر	زحلة

مختبرات المستشفيات العسكرية

Hôpital Central Militaire	المستشفى العسكري المركزي في بيروت	بيروت
---------------------------	-----------------------------------	-------

المختبرات المؤهلة لأخذ عينات "المسحات الأنفية" بطريقة Drive-Thru

Medical Diagnostic Treatment Center (MDTC)	مختبر ميديكال دياغنوستك تريمات سنتر (الحمراء)	بيروت
ALS CIC SAL Med-Lab	مختبر ميد لاب الحمراء – الجفینور	بيروت
Itani Medical Laboratories	مختبرات عيتاني	بيروت
ABC Laboratories	مختبر أ ب سي	الأشرفية
Mouawad Medical Laboratory	مختبرات معوض الطبية	الشيخ
Rihan Medical Center	مختبرات الشيخ (د. فؤاد ریحان)	الشيخ
Lab Expert	مختبر إكسپيرت لاب	المنصورية
LAB Life	مختبر لايف لاب	بعلبك
Rayyak Hospital	مستشفى رياق	رياق

يمكن الاطلاع على التقرير وكافة التعاميم الرسمية الصادرة على الرابط: <http://drm.pcm.gov.lb>

أو عبر وسائل التواصل الاجتماعي @DRM_Lebanon