

غرفة العمليات الوطنية لإدارة الكوارث تقرير يومي حول COVID-19

وقت صدور التقرير: 20:00

تقرير رقم: 365

التاريخ: الخميس 18 آذار 2021

337,975 حالة شفاء		5,609 حالة وفاة		430,734 مجموع البصليات منذ 2020/2/21		3,757 حالت جديدة	
2,650 حالة شفاء جديدة		73 حالة وفاة جديدة		4,358 وافدين		3,743 مقيمين	
2,383 حالة استشفاء				87,150 حالة نشطة		2,632 حالة في القطع الصحي	
307 حالات على التنفس الاصطناعي		3 حالات جديدة في العناية المركزة		959 حالة في العناية المركزة		1,424 حالة استشفاء متوسطة	
84,767 حالة في العزل المنزلي				2 حالت جديدة في القطع الصحي		17.8% نسبة الفحوصات البيجائية لكل 100 فحص خلال الـ 14 يوم المنصرمة	
3,277,722 العدد التراكمي لفحوصات كورونا منذ 21 شباط 2020				التلقيح ضد كوفيد-19			
العالم				جرعة ثانية		جرعة أولى	
العديد الإجمالي				32,103 تراكمي		102,261 تراكمي	
عدد الوفيات				4,231 عدد يوم أمس		2,636 عدد يوم أمس	
نسبة الوفيات							
عدد حالات الشفاء							

المرجع: المعلومات الصادرة عن وزارة الصحة العامة

عدد الأسرة المتوافرة للمصابين بفيروس كورونا ونسبة الإشغال (خلال الـ 24 ساعة المنصرمة)

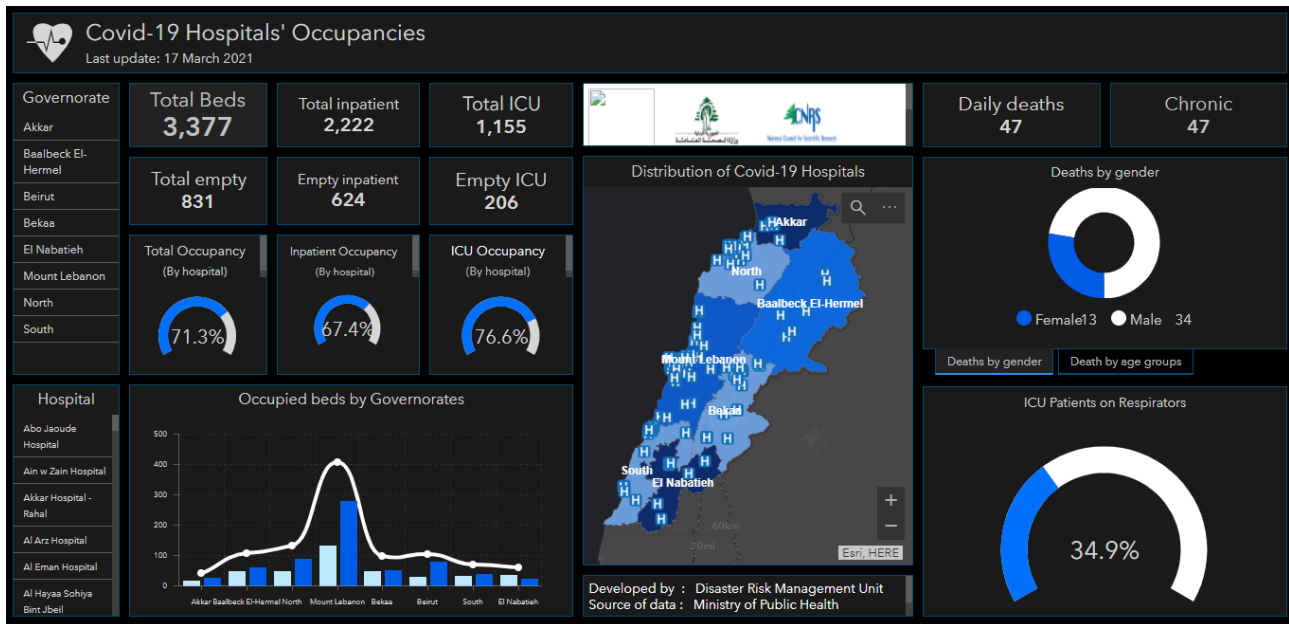

للاطلاع يومياً على كافة تفاصيل توزع الأسرة المتوافرة لمرضى كوفيد-19 في مختلف المحافظات حسب المستشفيات:
عبر الكمبيوتر: <https://bit.ly/DRM-HospitalsOccupancy-PC>
عبر الهاتف: <https://bit.ly/DRM-HospitalsOccupancy-Mobile>

المرجع: المعلومات الصادرة عن وزارة الصحة العامة

يمكن الاطلاع على التقرير وكافة التعاميم الرسمية الصادرة على الرابط: <http://drm.pcm.gov.lb>

أو عبر وسائل التواصل الاجتماعي @DRM_Lebanon

توزع الحالات الإيجابية والحالات النشطة

توزع الحالات النشطة

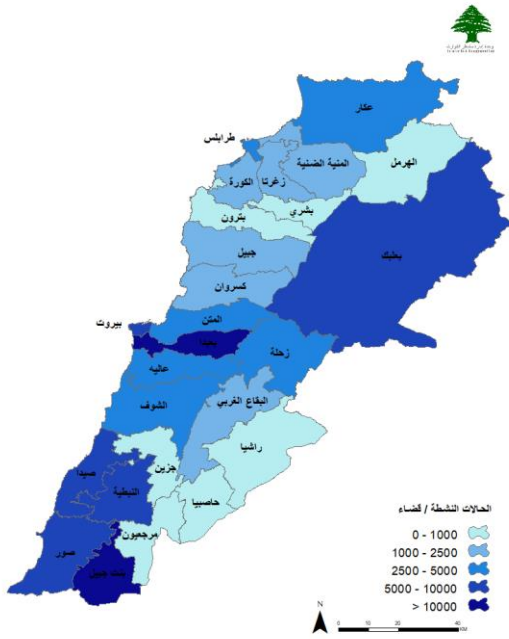

توزع الحالات الإجمالية

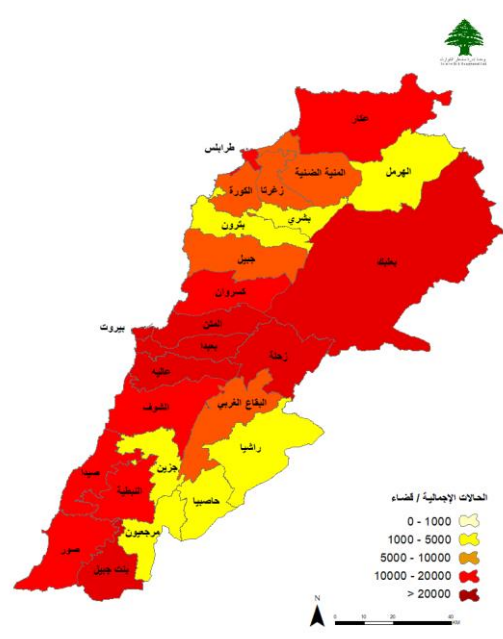

توزع الحالات التراكمية حسب الأفضية

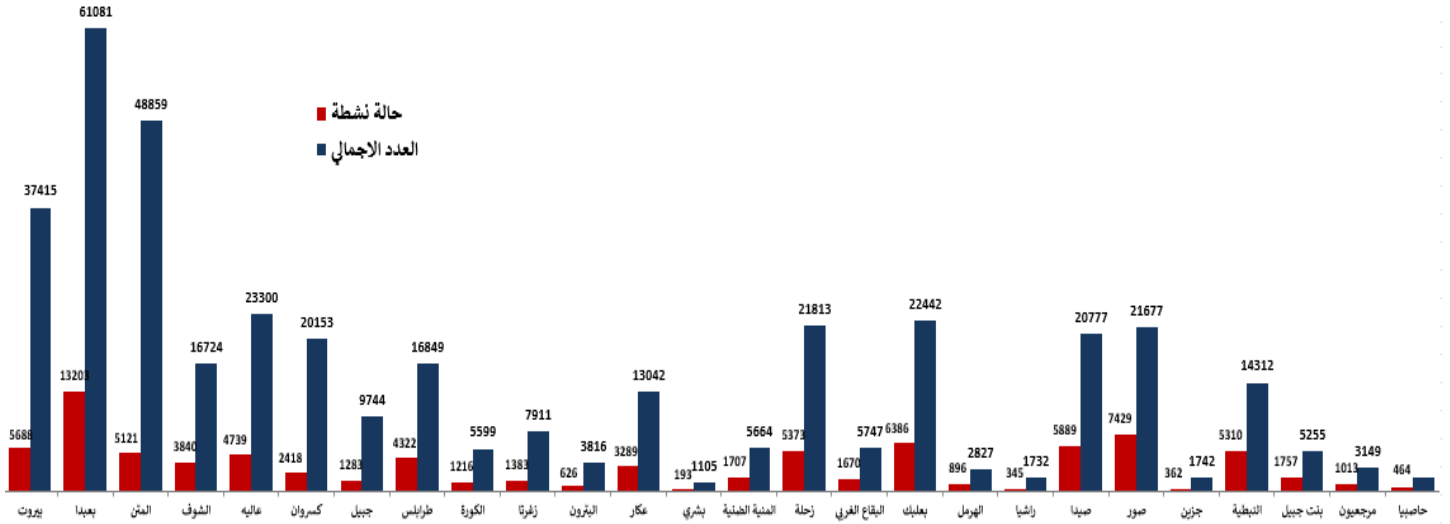

عدد الحالات الإيجابية خلال الـ 14 يوم الماضية حسب الأفضية

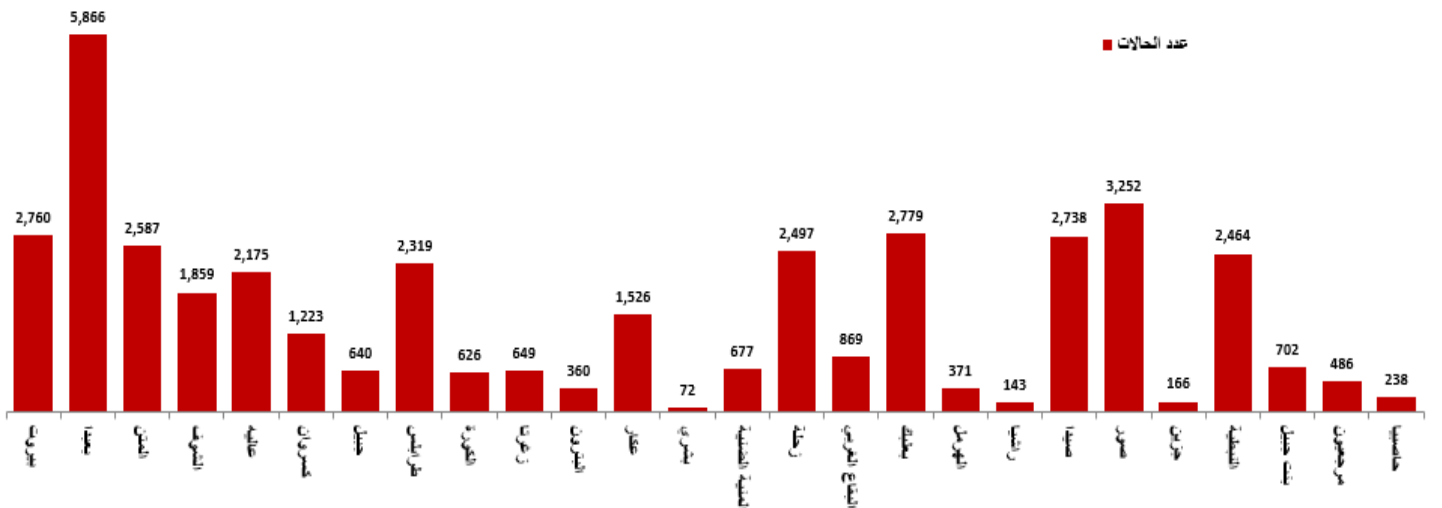

المرجع: المعلومات الصادرة عن وزارة الصحة العامة

يمكن الاطلاع على التقرير وحده التعميم الرسمي الصادر على الرابط: <http://drm.pcm.gov.lb>

أو عبر وسائل التواصل الاجتماعي @DRM_Lebanon

توزع حالات الوفاة

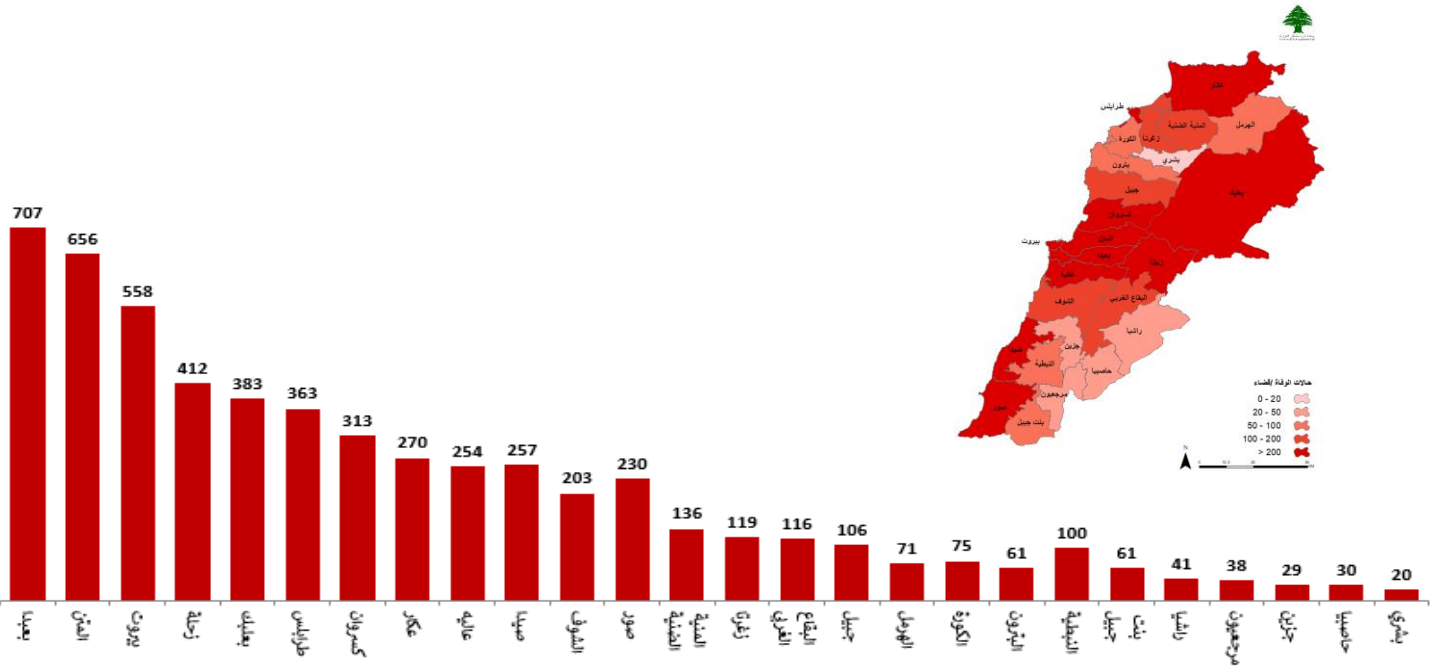

توزع حالات الوفاة حسب المستشفيات ومنطقة السكن

#	المستشفى	السكن	الجنس	العمر	وجود امراض مزمنة
38	عين وزين	الشوف	ذكر	72	نعم
39	الزهراء	بعيدا	أنثى	73	نعم
40	النجدة الشعبية	الناحية	أنثى	73	نعم
41	الساحل	عاليه	ذكر	74	نعم
42	الجامعة الأميركية	بيروت	ذكر	74	نعم
43	دار الأمل	الهرمل	ذكر	75	نعم
44	راغب حرب	الناحية	أنثى	76	نعم
45	الحريري الحكومي	بعيدا	ذكر	76	نعم
46	الزهراء	بعيدا	أنثى	77	نعم
47	جيل لبنان	المتن	ذكر	77	نعم
48	سبلين الحكومي	الشوف	أنثى	78	نعم
49	لبيب	صيدا	أنثى	78	نعم
50	لبيب	صيدا	ذكر	78	نعم
51	الحريري الحكومي	الشوف	أنثى	79	نعم
52	الساحل	بيروت	ذكر	79	نعم
53	النجدة الشعبية	الناحية	ذكر	80	نعم
54	جيل عامل	صور	ذكر	80	نعم
55	دار الحكمة	بعلبك	أنثى	81	نعم
56	دار الحكمة	بعلبك	أنثى	81	نعم
57	المشرق	بيروت	أنثى	81	نعم
58	مار يوسف	المتن	ذكر	81	نعم
59	بعلبك الحكومي	بعلبك	ذكر	83	نعم
60	مار يوسف	المتن	ذكر	83	نعم
61	الجامعة الأميركية	بيروت	أنثى	84	نعم
62	راغب حرب	صور	ذكر	84	نعم
63	راغب حرب	الناحية	أنثى	86	نعم
64	جزين الحكومي	جزين	ذكر	86	نعم
65	الكورة	الكورة	ذكر	86	نعم
66	اللبناني الإيطالي	صور	ذكر	86	نعم
67	الجيتاري	بيروت	أنثى	87	نعم
68	لبيب	صيدا	أنثى	87	نعم
69	المنزل	زحلة	ذكر	87	نعم
70	المنزل	البيروت	ذكر	88	نعم
71	المشرق	المتن	ذكر	90	نعم
72	مار يوسف	المتن	أنثى	92	نعم
73	النجدة الشعبية	الناحية	ذكر	93	نعم

#	المستشفى	السكن	الجنس	العمر	وجود امراض مزمنة
1	الجامعة الأميركية	بيروت	أنثى	19	نعم
2	أطباء بلا حدود - بير الياض	زحلة	أنثى	41	نعم
3	كليماتسو	زحلة	ذكر	42	نعم
4	جيل عامل	بنت جبيل	ذكر	43	نعم
5	دار الأمل	بعلبك	ذكر	50	نعم
6	دار الحكمة	بعلبك	ذكر	51	نعم
7	راغب حرب	البقاع الغربي	ذكر	52	نعم
8	النجدة الشعبية	الناحية	ذكر	53	نعم
9	سان جورج الحدت	بعيدا	ذكر	56	نعم
10	سان جورج الحدت	بعيدا	أنثى	58	نعم
11	سان جورج الحدت	عاليه	ذكر	58	نعم
12	حمود	صيدا	ذكر	58	نعم
13	حمود	صيدا	ذكر	58	نعم
14	الهمشري	صيدا	أنثى	59	نعم
15	جيل عامل	صور	أنثى	59	نعم
16	صيدا الحكومي	صيدا	ذكر	60	نعم
17	سان جورج الحدت	بعيدا	ذكر	62	نعم
18	المشرق الأوسط	المتن	ذكر	64	نعم
19	سبلين الحكومي	الشوف	ذكر	65	نعم
20	اللبناني الإيطالي	صور	ذكر	65	نعم
21	الحريري الحكومي	بعيدا	أنثى	66	نعم
22	تيفين الحكومي	مرجعيون	ذكر	66	نعم
23	يري الحكومي	الناحية	أنثى	67	نعم
24	المشرق الأوسط	المتن	ذكر	67	نعم
25	علاء الدين	مرجعيون	أنثى	68	نعم
26	سيدة لبنان	المتن	ذكر	68	نعم
27	دار الحكمة	بعلبك	أنثى	69	نعم
28	مار جاورجيوس الروم	بيروت	أنثى	69	نعم
29	صيدا الحكومي	صيدا	ذكر	69	نعم
30	الرسول الأعظم	بعيدا	أنثى	70	نعم
31	دلاعة	صيدا	ذكر	70	نعم
32	الراعي	صور	أنثى	71	نعم
33	مار يوسف	المتن	ذكر	71	نعم
34	رياق	بعلبك	أنثى	72	نعم
35	حامد فرحات	راشيا	أنثى	72	نعم
36	حمود	صيدا	أنثى	72	نعم
37	دار الأمل	بعلبك	ذكر	72	نعم

نسبة الوفيات خلال الـ 14 يوم المنصرمة حسب الأفضية

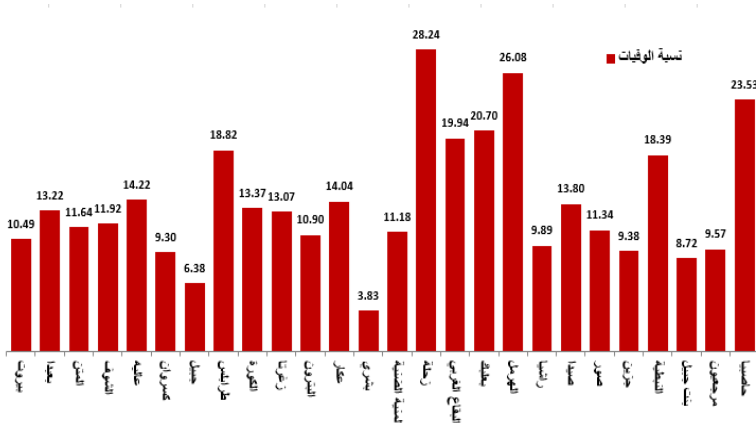

توزع حالات الوفاة حسب الفئة العمرية

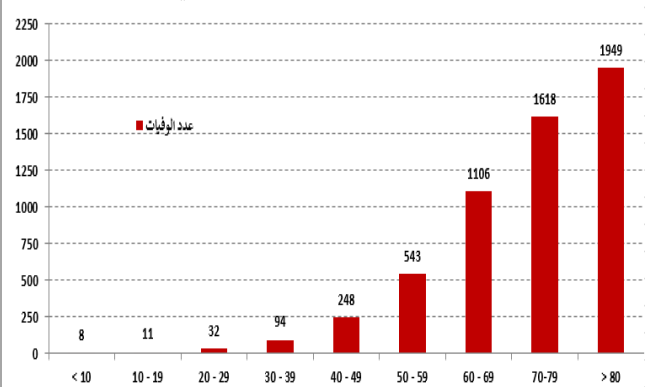

توزع حالات الشفاء

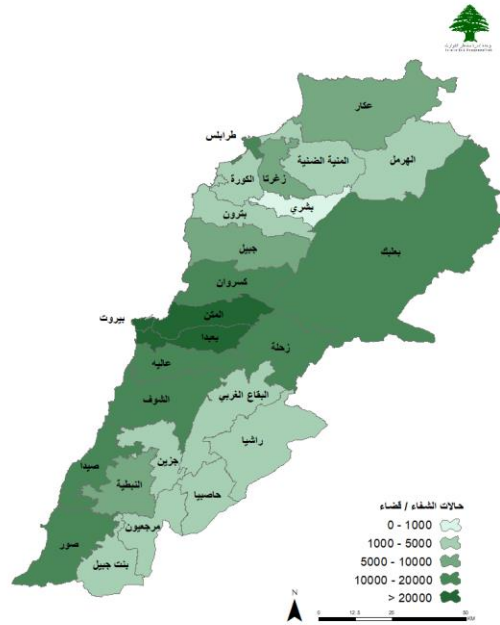

توزع حالات الشفاء التراكمية حسب الأفضية

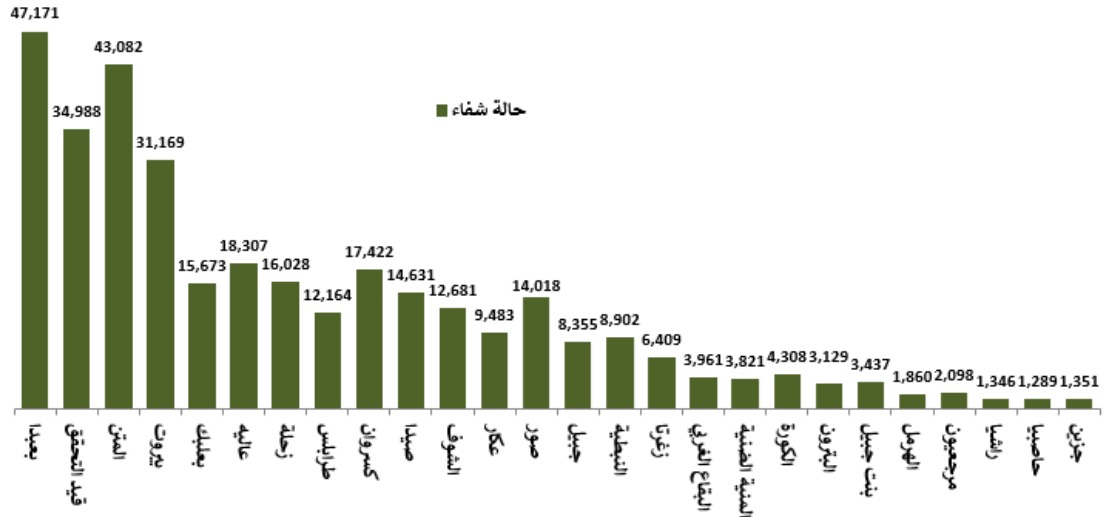

عدد حالات الشفاء خلال الـ 14 يوم المنصرمة حسب الأفضية

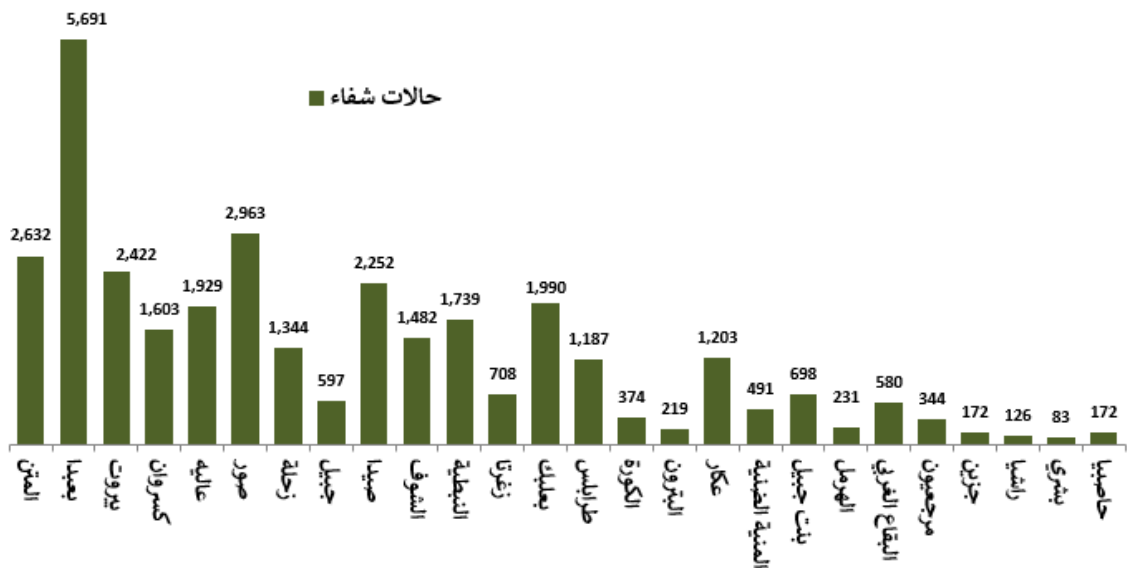

المراجع: المعلومات الصادرة عن وزارة الصحة العامة

يمكن الاطلاع على التقرير وكافة التعاميم الرسمية الصادرة على الرابط: <http://drm.pcm.gov.lb>

أو عبر وسائل التواصل الاجتماعي @DRM_Lebanon

متابعة طلبات تنقل المواطنين خلال فترة الإغلاق الكامل وفق آلية طلب الأذونات



عدد الساعات المسموح	الخيارات المتاحة	الرمز
Time Limit	Options	Code
1	فران	1
2	صيدلية	2
4	عيادة طبية أو مختبر طبي	3
8	مستشفى	4
2	صيدلية زراعية وبيطرية	5
3	عيادات بيطرية	6
1	شراء صيدلية وإزاحة وإزاحة أو مراكز التوزيع	7
2	مكتب صيرفة وتحويل أموال	8
4	شركة شحن وتغليف بضائع	9
4	تأمين / ضمان اخصائي / تجارية موظفي الدولة / مؤسسات صناعية	10
1	مطبخة مسرعة وقت	11
4	مركز طلب تأشيرة سفر ممتدة ادى السفارات الأجنبية في لبنان	12
2	مطبخة وشركة تعبئة وتوزيع الغاز	13
6	المطار: استئجار مسافر	14
4	إيصال مسافر	15
التحذ واحد	لنقل وتلقي مارونة	16
8	مراسد فلان	17
	غير ذلك، حدد	17

**إبراز الإذن
للقوى الأمنية**

**التأكد من الحصول
على الموافقة**

**ملء الاستمارة عبر الموقع
الالكتروني covid.pcm.gov.lb
أو إرسال رسالة نصية على 1120**

القرار رقم 26/م ص تاريخ 2021/1/11 - طلب إذن انتقال الأشخاص غير المشمولين باستثناءات الإغلاق العام:

عبر الموقع الالكتروني [COVID.PCM.GOV.LB](https://covid.pcm.gov.lb) أو إرسال رسالة نصية على 1120

المنصة الإلكترونية لتسجيل أخذ اللقاح المضاد لفيروس كورونا

عبر الموقع: <https://covax.moph.gov.lb> أو عبر الخط الساخن: 1214

المراكز المحددة من قبل وزارة الصحة العامة التي ستواجد فيها اللقاحات خلال المرحلة الأولى من التلقيح هي:

- مستشفى رفيق الحريري الجامعي
- مستشفى اوتيل دبو
- مستشفى رزق
- مستشفى الروم
- مستشفى الجامعة الأميركية
- مستشفى البوار الحكومي
- مستشفى الزهراء
- مستشفى ضمير الباشق الحكومي
- مستشفى بعبد الحكومي
- مستشفى الرسول الأعظم
- مستشفى عين وزين
- مستشفى رحلة الحكومي
- مستشفى طرابلس الحكومي
- مستشفى حلبا الحكومي
- مستشفى صيدا الحكومي
- مستشفى الرئيس نبيه بري الحكومي
- مستشفى تبينين الحكومي
- مستشفى المعونات

استمارة التسجيل لأخذ اللقاح المضاد لفيروس كورونا (كوفيد-19)

Covid-19 Vaccine pre-registration form

الجمهورية اللبنانية
وزارة الصحة العامة

الرجاء تحديد الفئة التي تنتمي إليها من بين الفئات المدرجة في القائمة أدناه

Please select to which category you belong among the ones listed below

فئات أخرى

Other

←

عامل في القطاع الصحي

Healthcare worker

←

بيانات واستمارة المستشفيات

Hospital information and feedback

←

الحملة الوطنية للتوعية حول اللقاح المضاد لفيروس كورونا (أسئلة وأجوبة)

مع إطلاق منصة اللقاحات المضادة لكوفيد-19/COVAX، على الأشخاص الراغبين في تلقي اللقاح التسجيل عبر الرابط التالي:

<https://covax.moph.gov.lb>

أو الاتصال بالخط الساخن للقاحات

1214

كم يبلغ الحد الفاصل بين الجرعات؟

تتراوح هذه الفترة بين ثلاثة واربعة أسابيع للقاح فايزر المستخدم حالياً

يمكن الاطلاع على التقرير وكافة التعاميم الرسمية الصادرة على الرابط: <http://drm.pcm.gov.lb>

أو عبر وسائل التواصل الاجتماعي @DRM_Lebanon

نسبة الحالات الإيجابية من عدد الفحوصات اليومية خلال الـ 14 يوم الماضية

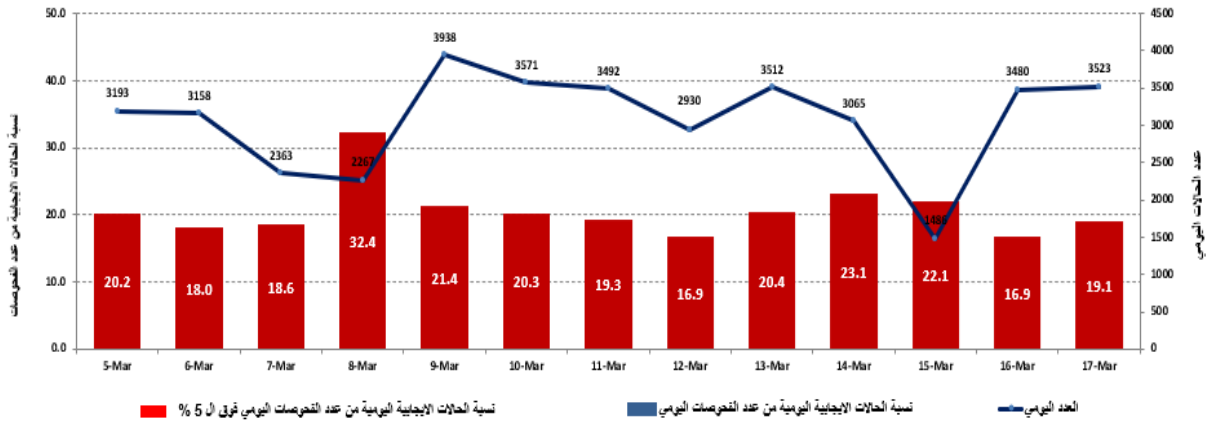

المرجع: المعلومات الصادرة عن وزارة الصحة العامة

المنحنى الوبائي حسب عدد الحالات اليومية

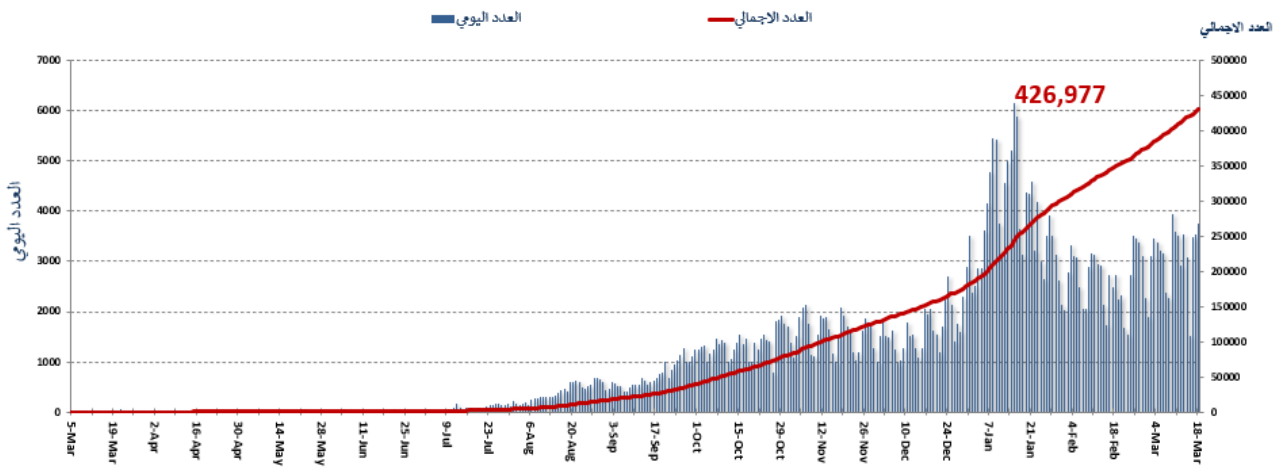

المرجع: المعلومات الصادرة عن وزارة الصحة العامة

توزيع الحالات حسب العمر

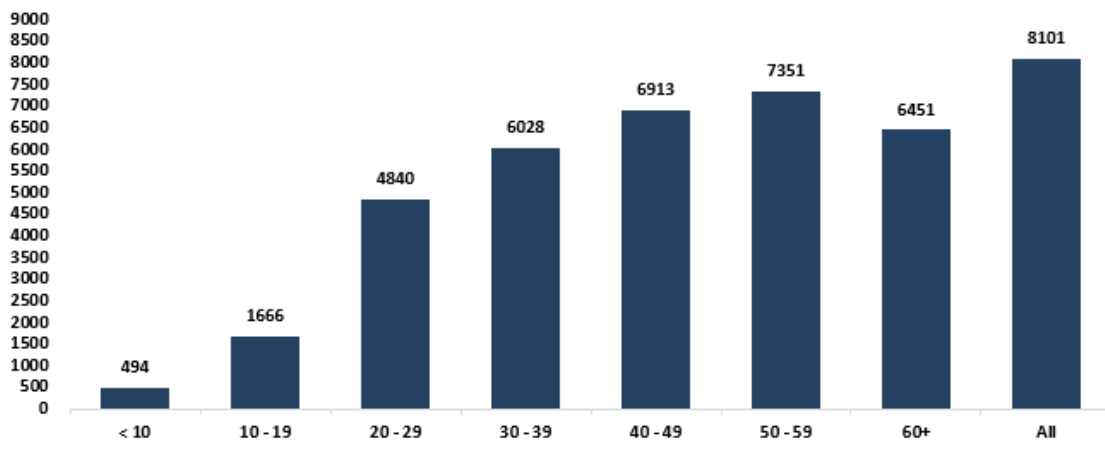

المرجع: المعلومات الصادرة عن وزارة الصحة العامة

يمكن الاطلاع على التقرير وكافة التعاميم الرسمية الصادرة على الرابط: <http://drm.pcm.gov.lb>

أو عبر وسائل التواصل الاجتماعي @DRM_Lebanon

نسبة إشغال مراكز العزل للحالات المصابة بفيروس كورونا

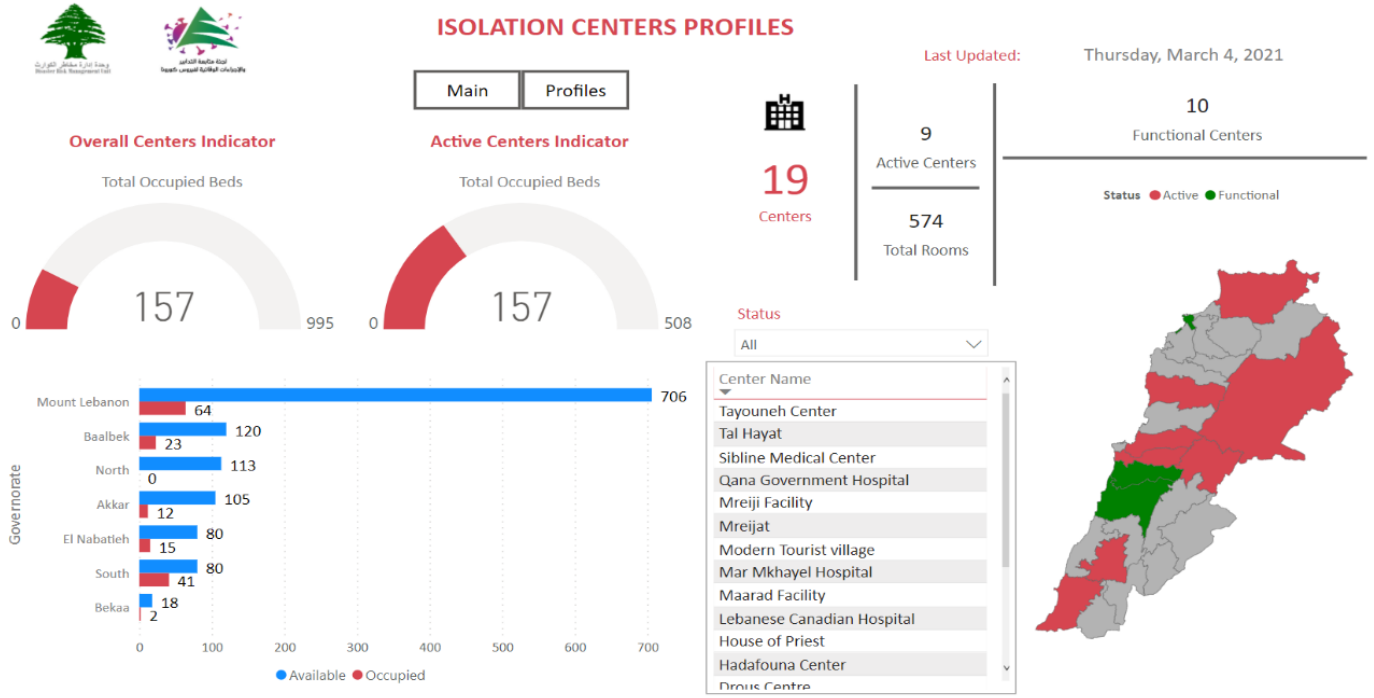

للمزيد من المعلومات حول توزع مراكز العزل ونسبة إشغالها، الدخول على الرابط التالي:

<http://bit.ly/DRM-IsolationCentersProfiles>

ملاحظة: تم تجهيز هذه المراكز بالتعاون بين اللجنة الوطنية لمتابعة التدابير والإجراءات الوقائية لمواجهة فيروس كورونا والمحافظين والبلديات، برنامج الأمم المتحدة الإنمائي، منظمة الصحة العالمية، منظمة اليونيسيف، وزارة الصحة العامة، نقابة الممرضات والممرضين في لبنان، نقابة الاختصاصيين في العمل الاجتماعي.

الإجراءات قيد التنفيذ 2021/03/18

وزارة الصحة العامة

- استلم وزير الصحة العامة من السفير البرازيلي في لبنان هبة هي الثانية التي تقدمها الحكومة البرازيلية لدعم الوزارة في جهودها لمكافحة جائحة كورونا، وهي تضم أجهزة أوكسيجين نقالة وكواشف طبية لفحوصات PCR سيتم توزيعها على المستشفيات.
- أعلن وزير الصحة العامة أن القطاع الخاص يسعى لتأمين اللقاحين الروسي والصيني، والوزارة تشجع شركات القطاع الخاص وأعطت إجازة للتفاوض لأكثر من ثلاثين شركة صيدلانية ومستودع دواء، على أن يتم تأمين اللقاح للمواطنين مجاناً في مواجهة الجائحة.

الصليب الأحمر اللبناني

241,227	عدد المستفيدين من حملات متابعة إجراءات الوقاية	82,480 (281 فحصاً جديداً)	عدد فحوصات PCR التي تم نقلها	48	عدد مراكز الإسعاف التي تستجيب	23,418 (173 حالة جديدة)	عدد الحالات التي تم نقلها إلى المستشفيات
166	عدد المتطوعين المدربين على نقل فحوصات PCR	1498	عدد المسعفين المدربين	8,915	عدد المتدربين على إعداد خطط استجابة محلية	146,976 (8 مستفيدين جدد)	عدد المستفيدين من حلقات التوعية
1025	عدد المتطوعين الجامعيين المدربين على إجراءات الوقاية في الشركات	321	عدد المدربين على إقامة حملات توعية	550	عدد متطوعي الصليب الأحمر المدربين على التوعية	8,920	عدد المتدربين على إدارة مراكز الحجر الصحي
6,146 (14 مستفيداً جديداً)	عدد المستفيدين من المنصات الالكترونية	315,508	عدد المعدات التي تم توزيعها	1,274,023	عدد الملصقات والمنشورات التي تم توزيعها	1,274	عدد المرافق التي تم تعقيمها

يمكن الاطلاع على التقرير وكافة التعاميم الرسمية الصادرة على الرابط: <http://drm.pcm.gov.lb>

أو عبر وسائل التواصل الاجتماعي @DRM_Lebanon

الأجهزة الأمنية والعسكرية

الإجراءات التي تم التبليغ عنها خلال الـ 24 ساعة المنصرمة	الجهة																																																													
- توزيع مساعدات اجتماعية (400 ألف ليرة لبنانية) ومساعدات غذائية في كافة المناطق اللبنانية عبر مكتب التعاون العسكري المدني CIMIC. - مؤازرة الأجهزة الأمنية في تطبيق القرارات الصادرة عن مجلس الوزراء. - تفريق التجمعات وتوجيه المواطنين لضرورة الالتزام بالتدابير الوقائية.	الجيش																																																													
- تسطير 42,810 محاضر بحق المخالفين لقرارات الإغلاق منذ 2021/1/14. - توّزعت المحاضر التي تم تسطيرها بحق المخالفين لقرارات التعبئة العامة خلال الـ 24 ساعة المنصرمة حسب المناطق على النحو التالي:	المديرية العامة لقوى الأمن الداخلي																																																													
<table border="1" style="width: 100%; border-collapse: collapse;"> <thead> <tr> <th colspan="2" rowspan="2">مجموع المحاضر منذ 2020/3/8</th> <th colspan="6">عدد محاضر الضبط خلال الـ 24 ساعة المنصرمة</th> </tr> <tr> <th>بيروت</th> <th>جبل لبنان</th> <th>البقاع</th> <th>الشمال</th> <th>الجنوب</th> <th>المجموع</th> </tr> </thead> <tbody> <tr> <td>52035</td> <td>بيروت</td> <td>0</td> <td></td> <td></td> <td></td> <td></td> <td></td> </tr> <tr> <td>65090</td> <td>جبل لبنان</td> <td>3</td> <td></td> <td></td> <td></td> <td></td> <td></td> </tr> <tr> <td>25668</td> <td>البقاع</td> <td rowspan="2">3</td> <td></td> <td></td> <td></td> <td></td> <td></td> </tr> <tr> <td>20758</td> <td>الشمال</td> <td></td> <td></td> <td></td> <td></td> <td></td> </tr> <tr> <td>20643</td> <td>الجنوب</td> <td>الجنوب</td> <td>الشمال</td> <td>البقاع</td> <td>جبل لبنان</td> <td>بيروت</td> <td></td> </tr> <tr> <td>184194</td> <td>المجموع</td> <td>0</td> <td>0</td> <td>0</td> <td>0</td> <td>3</td> <td></td> </tr> </tbody> </table>	مجموع المحاضر منذ 2020/3/8		عدد محاضر الضبط خلال الـ 24 ساعة المنصرمة						بيروت	جبل لبنان	البقاع	الشمال	الجنوب	المجموع	52035	بيروت	0						65090	جبل لبنان	3						25668	البقاع	3						20758	الشمال						20643	الجنوب	الجنوب	الشمال	البقاع	جبل لبنان	بيروت		184194	المجموع	0	0	0	0	3		
مجموع المحاضر منذ 2020/3/8			عدد محاضر الضبط خلال الـ 24 ساعة المنصرمة																																																											
		بيروت	جبل لبنان	البقاع	الشمال	الجنوب	المجموع																																																							
52035	بيروت	0																																																												
65090	جبل لبنان	3																																																												
25668	البقاع	3																																																												
20758	الشمال																																																													
20643	الجنوب	الجنوب	الشمال	البقاع	جبل لبنان	بيروت																																																								
184194	المجموع	0	0	0	0	3																																																								
- الإفادة عن عدد الحالات الإيجابية الجديدة في مختلف المحافظات والحالات في الحجر المنزلي. - متابعة الإجراءات التي تقوم بها الفرق الطبية في مراكز فحص الوافدين في المطار وعلى الحدود البرية.	المديرية العامة للأمن العام																																																													
- تسيير دوريات في مختلف المحافظات وإقامة نقاط مراقبة ثابتة ومتحركة لمتابعة تنفيذ قرار الإغلاق العام وتحرير مخالفات بحق المخالفين بالتعاون مع البلديات وتنبيه المواطنين للالتزام بالتدابير الوقائية. - مؤازرة مندوبين من وزارة الصحة العامة في نقل لقاحات مضادة لفيروس كورونا من مستشفى رفيق الحريري الجامعي إلى مستشفى زحلة الحكومي، مستشفى دار الأمل في بعلبك، مستشفى راشيا الحكومي، مستشفى المقاصد، مستشفى أوتيل ديو، مستشفى رزق، مستشفى الجعيتاوي ومركز كاهل في برج حمود. - مؤازرة فريق من شركة MERSACO لنقل لقاحات مضادة لفيروس كورونا من مستشفى رفيق الحريري الجامعي إلى المستشفيات الحكومية في صيدا، جزين، النبطية، تبنين وبننت جبيل. - الإفادة عن تجمعات مطلية وقطع طرقات في مختلف المناطق اللبنانية. - التبليغ عن نسبة الالتزام بقرار التعبئة العامة في المحافظات التي جاءت على النحو التالي خلال الـ 24 ساعة المنصرمة:	المديرية العامة لأمن الدولة																																																													
<table border="1" style="width: 100%; border-collapse: collapse;"> <thead> <tr> <th>بيروت</th> <th>الجنوب</th> <th>الشمال</th> <th>عكار</th> <th>البقاع</th> <th>النبطية</th> <th>بعلبك الهرمل</th> <th>جبل لبنان</th> </tr> </thead> <tbody> <tr> <td>%25</td> <td>%35</td> <td>%20</td> <td>%20</td> <td>%25</td> <td>%25</td> <td>%20</td> <td>%25</td> </tr> </tbody> </table>	بيروت	الجنوب	الشمال	عكار	البقاع	النبطية	بعلبك الهرمل	جبل لبنان	%25	%35	%20	%20	%25	%25	%20	%25																																														
بيروت	الجنوب	الشمال	عكار	البقاع	النبطية	بعلبك الهرمل	جبل لبنان																																																							
%25	%35	%20	%20	%25	%25	%20	%25																																																							

وزارة الأشغال العامة والنقل

مطار رفيق الحريري الدولي (خلال الـ 24 ساعة المنصرمة)

الرحلات القادمة		الرحلات المغادرة	
عدد الرحلات	35	عدد الرحلات	37
عدد الوافدين	2785	عدد المغادرين	2274

المرافئ (خلال الـ 24 ساعة المنصرمة)

السفن القادمة			السفن المغادرة			المرفأ
العدد	قادمة من	الحمولة	العدد	الوجهة	الحمولة	
1	سلوفانيا	مواشي	1	انطاليا	مستوعبات	بيروت
			1	جدة	مستوعبات	
			1	ليماسول	مستوعبات	
			2	قرطاجة	فارغة	
1	قبرص	فارغة	1	اليونان	حديد خردة	طرابلس
1	بيروت	مازوت				جبيل
1	تركيا	خردة				شكا
4			6			المجموع

قرارات / إجراءات عامة

- صدر عن المديرية العامة لتعاونية موظفي الدولة تعميم خاص بالمستشفيات رقم 2021/1 حول بدل مستلزمات الوقاية الشخصية والاكسجين خلال علاج مرضى كوفيد-19، بحيث اعتمدت التعاونية مبلغاً مقطوعاً جديداً على الشكل التالي:
 - مستلزمات الوقاية الشخصية: 300 ألف ليرة لبنانية للغرفة العادية و 500 ألف ليرة لغرفة العناية الفائقة خلال اليوم الواحد.
 - تعرفرة الأوكسجين في غرفة العناية الفائقة: 3 آلاف ليرة لبنانية للتدفق العادي و 6 آلاف ليرة لبنانية للتدفق العالي خلال الساعة الواحدة.
- مواكبةً للحملة الوطنية للتمنيع التي تقوم بها وزارة الصحة العامة والإجازات الصادرة عنها لعدد من شركات الأدوية لاستيراد اللقاحات التي حازت على الموافقة على استخدامها في لبنان، أصدر محافظ جبل لبنان التعميم رقم 2021//331، الذي سمح بموجبه للبلديات بتأمين لقاح كورونا عن طريق شركات الأدوية المرخص لها من قبل وزارة الصحة العامة، حيث طلب من القائمين في أقضية محافظة جبل لبنان حث البلديات واتحاداتها التي تتوفر لديها الامكانيات اللازمة للتفاوض مع شركات الأدوية اللبنانية المرخصة من جانب وزارة الصحة العامة بغية تأمين كميات من اللقاح للمواطنين المقيمين في النطاق البلدي، على أن يكون اللقاح حائزاً على موافقة وزارة الصحة العامة ووفق جميع الشروط والمعايير المعتمدة، وذلك بالتنسيق مع الجهات المختصة ووفقاً للآلية المقررة من جانب وزارة الصحة العامة ولا سيما في ما يخص المراكز التي سيتلقى فيها الأشخاص اللقاح، على أن تُعرض عقود الشراء ذات الصلة لرقابة وتصديق السلطة الإدارية المختصة.
- صدر عن اجتماع لجنة التدابير والإجراءات الوقائية لمواجهة فيروس كورونا بتاريخ 17 آذار 2021 التوصيات التالية:
 - وزارة الصحة العامة: إعداد لائحة بالبلدان ذات نسبة الإصابات المنخفضة دون الألف لستين يوم مضت تمهيداً لإلغاء وجوب إجراء فحص PCR عند الوصول إلى مطار رفيق الحريري الدولي.
 - وزارة الأشغال العامة والنقل – المديرية العامة للطيران المدني: توحيد تسجيل بيانات الوافدين إلى لبنان عبر المطار على منصتي وزارة الصحة العامة ووزارة الداخلية والبلديات من خلال إلغاء التعميم بالزامية تعبئة الاستمارة على الرابط الإلكتروني <https://arcq.is/OGaDnG>.
 - وزارة الداخلية والبلديات – المديرية العامة للأمن العام: فتح معبري العبودية والمصنع الحدوديين اللبنانيين وعائلاتهم نهارياً الإثنيين والجمعة بمعدل 300 شخص يومياً على كل معبر، على أن يخضعوا لفحوصات PCR على الحدود فور وصولهم من قبل فرق وزارة الصحة العامة.
 - وزارة الداخلية والبلديات – المديرية العامة للأمن العام: فتح معبري العبودية والمصنع الحدوديين نهار الأربعاء للسوريين الحائزين على إقامة صالحة في لبنان وأفراد عائلاتهم بمعدل 150 شخص على كل معبر شرط حيازتهم لفحص PCR نتيجة سلبية من سوريا لا تتجاوز مدته الـ 96 ساعة، على أن يخضعوا لفحص ثاني على الحدود فور الوصول من قبل فرق وزارة الصحة العامة.
- أعلنت وزارة الاتصالات أنه بناءً على موافقة مجلس الوزراء سيتم إعفاء الخطوط الساخنة الخاصة بكوفيد-19 من كلفة الاتصال للمواطنين، وبذلك تكون الأرقام الرباعية 1214 و 1787 المخصصة لوزارة الصحة العامة على الشبكة الأرضية الثابتة وعلى شبكتي الخليوي MIC1 و MIC2 معفاة من كلفة الاتصال، وهي أرقام مخصصة للإجابة عن استفسارات المواطنين حول اللقاحات المضادة لفيروس كورونا، والمساعدة على الولوج إلى منصة التسجيل وللإبلاغ عن الآثار الجانبية للتلقيح في حال وجودها وللدعم النفسي، وذلك بغية تخفيف العبء المالي على المواطنين.
- أعلنت المؤسسة العامة للإسكان بأنها ستفعل أبوابها ابتداء من صباح يوم الأربعاء في 17 آذار الجاري بسبب إصابة عدد من موظفيها بفيروس كورونا، وأنها ستستقبل المواطنين وفق مواعيد مسبقة فقط، وعلى المواطنين من أصحاب القروض السكنية الراغبين بمتابعة ملفاتهم ودفع المستحقات مسبقاً، وكل من يرغب بمراجعتها، الاتصال على رقم الهاتف 01425101 لتحديد الموعد.
- أعلن وزير التربية والتعليم العالي أنه تم اقتراح فتح المدارس ابتداء من 22 آذار 2021 وذلك بشكل تدريجي، حيث تتم دراسة المتطلبات المالية والتقنية والصحية لتحقيق العودة الآمنة إلى المدارس مع رئيس الحكومة ووزير الصحة العامة.
- أصدر المدير العام للصندوق الوطني للضمان الاجتماعي المذكرة الإعلامية رقم 661 بتاريخ 2021/3/12 قضي بموجبها تعديل تعرفرة الفحص المخبري لفيروس كورونا PCR لتصبح 100 ألف ليرة لبنانية بدلاً من 150 ألف ل.ل كحد أقصى لجميع مقدمي الخدمات الصحية، وذلك استناداً إلى دراسات أعدتها إدارة الصندوق حول كلفة فحص الـ CORONA، وتنفيذاً لقرار هيئة مكتب مجلس الإدارة رقم 849 المتخذ في الجلسة عدد 904 تاريخ 10 آذار 2021، حيث تم التشديد على ضرورة الالتزام بالتعرفرة الجديدة تحت طائلة اتخاذ العقوبات المناسبة بحق المخالفين.



عند الشعور بأية عوارض، الاتصال مباشرة على الرقم الساخن لوزارة الصحة العامة: 1214 أو 01/594459

المختبرات التي لم تلتزم بالإجراءات المعتمدة من قبل وزارة الصحة العامة
حول المعلومات المطلوب تسجيلها للحالات المصابة خلال الـ 24 ساعة المنصرمة

المختبرات التي لم تحدد القضاء (خلال الـ 24 ساعة المنصرمة)

عدد الحالات الإيجابية دون تحديد القضاء	المختبرات / المستشفيات
30	مستشفى رفيق الحريري الجامعي
1	مستشفى سان جوزيف الأشرفية
2	مستشفى رزق
19	مختبرات الأمن العام
3	مستشفى راغب حرب
4	مختبرات العائلة الطبية
2	مختبرات المشرق
1	مستشفى الياس الهراوي الحكومي

المختبرات التي لم تحدد مكان السكن (خلال الـ 24 ساعة المنصرمة)

عدد الحالات الإيجابية دون تحديد مكان السكن	المختبرات / المستشفيات
74	مختبرات INOVIE
30	مستشفى رفيق الحريري الجامعي
23	مختبرات الأطباء
19	مختبرات الأمن العام
12	مستشفى حمود
9	مختبرات MDTC
4	مستشفى راغب حرب
4	مختبرات الكريم
4	مختبرات العائلة الطبية
4	مختبرات المشرق
3	مختبرات وأكيم
3	مستشفى التبطينية الحكومي
2	مستشفى سان جوزيف الأشرفية
2	مستشفى رزق
2	مستشفى عين وزين
1	المركز الطبي الحديث
1	مختبرات مديالاند
1	مستشفى الجعيتاوي
1	مختبرات عقبي وبولس
1	مستشفى الياس الهراوي الحكومي

المختبرات التي لم تحدد رقم الهاتف (خلال الـ 24 ساعة المنصرمة)

عدد الحالات الإيجابية دون تحديد رقم الهاتف	المختبرات / المستشفيات
5	مستشفى الحريري الجامعي
1	مستشفى الهمشري
1	مستشفى رياق
1	مستشفى تبنين الحكومي

المرجع: المعلومات الصادرة عن وزارة الصحة العامة

اللائحة المحدثة للمختبرات المعتمدة من قبل وزارة الصحة العامة لإجراء فحوصات الـ PCR

المختبرات الحكومية المؤهلة لإجراء التشخيص المخبري لفيروس كورونا بطريقة الـ PCR-RT

المختبر	الموقع
RHUH	بيروت
HALBA Governmental Hospital	مستشفى رفيق الحريري الجامعي
TRIPOLI Governmental Hospital	مستشفى حلبا الحكومي
BATROUN Governmental Hospital	مستشفى طرابلس الحكومي
Ftuh Kesserwan Gov. Hospital	مستشفى البترون الحكومي
Seblin Governmental Hospital	مستشفى فتوح كسروان الحكومي (البوار)
Saida Governmental Hospital	مستشفى سيلين الحكومي
NABIH BERRI Gov. Hospital	مستشفى صيدا الحكومي
TEBNIN Governmental Hospital	مستشفى نبيه بزي الحكومي الجامعي
BINT JBEIL Governmental Hospital	مستشفى تبنين الحكومي
BAALBECK Gov. Hospital	مستشفى بنت جبيل الحكومي
Hermel Governmental Hospital	مستشفى بعلبك الحكومي
ELIAS EL HRAWI Gov. Hospital	مستشفى الهرمل الحكومي
Baabda Governmental Hospital	مستشفى الزحلة الرئيسي اليااس الهراوي الحكومي
	مستشفى بعبدا الحكومي

المختبرات الخاصة المؤهلة لإجراء التشخيص المخبري لفيروس كورونا بطريقة الـ PCR-RT

المختبر	الموقع
AUBMC	بيروت
Hôtel Dieu de France	مستشفى الجامعة الأميركية
Laboratoires Rodolphe Mérieux (Université Saint-Joseph)	بيروت
George-Saint UMC Hospital	مختبرات رودولف ميرييو (الجامعة اليسوعية - المتحف)
General Makassed Hospital	بيروت
LAU Medical Center - Rizk Hospital	مستشفى القديس جاورجيوس الجامعي
CHU - Geitawi Libanais Hospital	مستشفى المقاصد
Hôpital Notre-Dame du Rosaire	بيروت
Clemenceau Medical Center (CMC)	مستشفى رزق الجامعي
Doctors' Center	بيروت
Fontana Laboratories	مستشفى اللبناي الجعيتاوي الجامعي
General Security Laboratories	بيروت
CEMA	مختبر الأمن العام (العدلية)
Ghorra-Jabre Laboratories	بيروت
Saint Marc Medical & Diagnostic Center	مختبر سيمما
PHD	الأشرفية
Saint Joseph Medical Center	مختبرات جبر وعزة
Dar al Hawraa Medical Center	مختبر الأشرافية
Bey Lab - Furn El Shubbek	مختبر PHD
Laboratoire Moderne (Modern Lab.- Berjaoui)	مختبر مركز مار يوسف الطبي
Sahel General Hospital (SGH)	مختبر دار الحوراء
Al Zahraa Hospital	مختبر باي لاب
Al Rassoul Al Aazam Hospital	مختبر الشباك
Bahman Hospital	مختبر الغييري
National Diagnostic Services Company (NDSC)	مختبر الغييري
Center Diagnostic Medical	مختبر الزهراء الجامعي
ADC (Center Diagnostic American)	مختبر الراجنة
Mount Lebanon Hospital	مختبر الرسول الأعظم
Hadath - George-Saint Hôpital	مختبر حارة حريك
Laboratory Al Hadi	مختبر حارة حريك
INOIE	مختبر سيرفس كومباني
Molecular Biology and Cancer immunology Laboratory in LU	مختبر الدكتور محمود عثمان - مركز التحاليل الطبية
Saint-Michel Lab	مختبر أميركن دياغنوستك سنتر
Sacré - Coeur Hôpital	مختبر جبل لبنان
Clinigene	مختبر مستشفى سان جورج الحدث
Dr. Samir Serhal Hospital	مختبر الهادي
Life for Trans medical	مختبر INOVIE Liban
Hopital St. Joseph	مختبر علم الحياء الجزيئية في الجامعة اللبنانية
Haroun Hospital	مختبر سان ميشال للتحاليل الطبية
Bellevue Medical Center (BMC)	مختبر قلب يسوع
Haykal Albert Hôpital	مختبر كلينيجان
University of Balamand	مختبر سرحال
Centre Hospitalier du Nord (CHN)	مختبر ترانسيميديكال فور ليف
Saydet Zghorta University Medical Center	مستشفى مار يوسف (مركز ريموند وعابدة نجار)
Family Medical Center - Zghorta	مستشفى هارون
Mazloum Hospital	مختبر مركز الشرق الأوسط الصحي ش.م.ل
	مستشفى بلفو
	مستشفى هيكل
	مختبر جامعة البلمند
	مركز الشمال الاستشفائي
	سيدة زغرنا - المركز الجمعي الطبي
	المركز العائلي الطبي
	مستشفى المظلوم

Al Mounla Hospital	مستشفى المنلا	طرابلس
Nini Hospital	مستشفى النبي	طرابلس
LMSE	مختبر ميكروبيولوجيا الصحة والبيئة، المعهد العالي للدكتوراه، الجامعة اللبنانية	طرابلس
Islamic Charitable Hospital	المستشفى الإسلامي الخيري	طرابلس
Dar El Chifaa Hospital	مختبر مستشفى دار الشفاء	طرابلس
Secours des Dame-Notre – CHU	مستشفى سيدة المعونات الجامعي	جبيل
Boulos & Akiki Lab	مختبر عققي وبولس	جبيل
Wakim Centre Médical	مختبر واكيم	جونية
Elite Medical Center	مختبر إيليت الطبي	جعيتا
Hospital Wzein Ain	مستشفى عين وزين	الشوف
Eva Lab	مختبر إيڤا لاب	عرمون
UMC Hospital Hammoud	مستشفى حمود الجامعي	صيدا
Al Karim Medical Laboratory (KML)	مختبر الكريم	صيدا
Al Labib Medical Center	مركز لبيب الطبي	صيدا
	مختبر الـ Lebanese Diagnostic Center	صور
Family Medical Laboratories	مختبر العائلة	الغازية
Hospital Harb Ragheb Sheikh	مستشفى الشيخ راجب حرب	النيبطية
SDC (Center Diagnostic Sabbah)	مختبر الصباح	النيبطية
Al Salam Laboratories	مختبر السلام	النيبطية
Hopital Du Secours Populaire	مختبر مستشفى النجدة الشعبية	النيبطية
Jabal Amel Hospital	مستشفى جبل عامل	صور
Mashrek Diagnostic Center (MDC)	مختبر المشرق للتشخيص الطبي	صور
Dar Al Hikmah Hospital	مستشفى دار الحكمة	بعلبك
Hospital University Dar Al Amal	مستشفى دار الأمل الجامعي	بعلبك
Medical Care Laboratories - Baalbek	مختبرات العناية الطبية	بعلبك
Medical Care Laboratories - Labweh	مختبرات العناية الطبية	اللبوة
Tal Chiha Hospital	مستشفى تل شحاح	زحلة
Hospital General Khoury	مستشفى خوري	زحلة
MCC (Center Care Medical)	مختبر ميديكال كير سنتر	زحلة
Hopital Libano-Francais	المستشفى اللبناني الفرنسي	زحلة
Hopital Reyak	مستشفى رياق	رياق

مختبرات المستشفيات العسكرية

Hôpital Central Militaire	المستشفى العسكري المركزي في بيروت	بيروت
---------------------------	-----------------------------------	-------

المختبرات المؤهلة لأخذ عينات "المسحات الأنفية" بطريقة Drive-Thru

Medical Diagnostic Treatment Center (MDTC)	مختبر ميديكال دياغنوستك تريتماننت سنتر (الحمراء)	بيروت
ALS CIC SAL Med-Lab	مختبر ميد لاب الحمراء – الجفینور	بيروت
Itani Medical Laboratories	مختبرات عيتاني	بيروت
Sakiet Al Janzir Laboratories	مختبر ساقية الجنزير	بيروت
ABC Laboratories	مختبر أ ب سي	الأشرفية
Mouawad Medical Laboratory	مختبرات معوض الطبية	الشياح
Rihan Medical Center	مختبرات الشياح (د. فواد ربحان)	الشياح
United Healthcare Center	مختبرات المتحدة للرعاية الصحية	الشياح
Al Naqaa Medical Center	مختبر النقاء الطبي	الأوزاعي
Laboratoire le Boulevard	مختبرات البولفار	بدارو
CHU Al Yusef	مركز اليوسف الاستشفائي التعليمي	حلبا
Hopital El Koura	مستشفى الكورة	الكورة
Kesserwan Medical Center	مركز كسروان الطبي	كسروان
Lab Expert	مختبر إكسبرت لاب	المنصورة
Saint Elie Laborator	مختبر سانت إيلي	انطلياس
BMP Laboratory	مختبر ب م ب	ذوق مصبح
Laboratoire Dr. Elie Taleb	مختبر الدكتور إيلي طالب	جونية
MEMER Leb	مختبرات الشرق الأوسط للتحاليل الطبية	جونية
Family Clinic	مختبر فاميلي كلينيك	صيدا
First Lab	مختبر فيرست لاب	العاقبية
Riyad Medical Laboratories	مختبرات الرياض الطبية	جب جنين
ADC	مختبر مركز التشخيص الطبي	جب جنين
LAB Life	مختبر لايف لاب	بعلبك
Beqaa Medical Lab	مختبر مركز البقاع الطبي	زحلة
Laboratoires Saint George	مختبرات سان جورج	زحلة
Araibi Medical Laboratories	مختبرات العربي الطبية	رياق
	مختبر مستشفى البقاع	البقاع

المرجع: المعلومات الصادرة عن وزارة الصحة العامة

يمكن الاطلاع على التقرير وكافة التعاميم الرسمية الصادرة على الرابط: <http://drm.pcm.gov.lb>

أو عبر وسائل التواصل الاجتماعي @DRM_Lebanon