

غرفة العمليات الوطنية لإدارة الكوارث

وقت صدور التقرير: 21:00

تقرير رقم: 302

التاريخ: الأربعاء 14 كانون الثاني 2021

147,096 حالة شفاء		1,781 حالة وفاة		237,132 مجموع الإصابات منذ 21 شباط 2020		5,196 حالة جديدة	
1,223 حالة شفاء جديدة		41 حالة وفاة جديدة		3,593 وافدين		233,539 مقيمين	
1,801 حالة استشفاء				88,255 حالة نشطة		2,314 حالة في القطاع الصحي	
197 حالة على التنفس الاصطناعي		28 حالة جديدة في العناية المركزة		655 حالة في العناية المركزة		1,146 حالة استشفاء متوسطة	
86,454 حالة في العزل المنزلي				6 حالة جديدة في القطاع الصحي		703 الحالات المكررة	
93,051,712				237,132		2,236,869 فحص كورونا منذ 21 شباط 2020	
1,992,948				1,781		1,419 فحوصات الوافدين عبر المطار والمعايير الحدودية	
2.14 %				0.75 %		23,345 فحوصات للمقيمين خلال 24 ساعة المنصرمة	
66,519,972				147,096		عدد حالات الشفاء	

المرجع: المعلومات الصادرة عن وزارة الصحة العامة

عدد الأسرة المتوافرة للمصابين بفيروس كورونا ونسبة الإشغال (خلال الـ 24 ساعة المنصرمة)

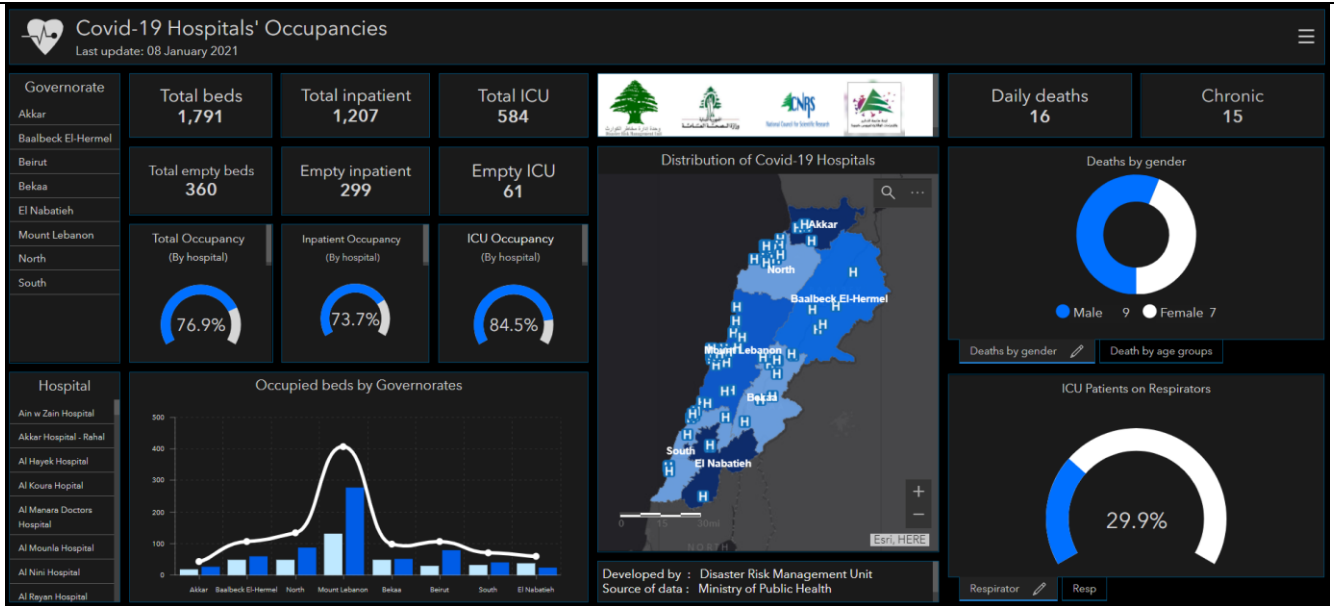

للاطلاع يومياً على كافة تفاصيل توزع الأسرة المتوافرة لمرضى كوفيد-19 في مختلف المحافظات حسب المستشفيات:

عبر الكمبيوتر: <https://bit.ly/DRM-HospitalsOccupancy-PC>

عبر الهاتف: <https://bit.ly/DRM-HospitalsOccupancy-Mobile>

المرجع: المعلومات الصادرة عن وزارة الصحة العامة

يمكن الاطلاع على التقرير وكافة التعاميم الرسمية الصادرة على الرابط: <http://drm.pcm.gov.lb>

أو عبر وسائل التواصل الاجتماعي @DRM_Lebanon

24	حاصبيا	3	دير ميماس
12	حاصبيا	8	كفر كلا
1	خلوات البيضاء	3	طبيبة
1	عين جرفا	4	ميس الجبل
1	فرديس	1	فريخا
1	راشيا الفخار	3	قطرة
1	عين قنيا	1	مجدل سلم
1	ميمس	1	قيد التحق
1	شيعا		
1	كوكيا		
1	كفر شوبا		
2	كفر الزيت		
1	عين فحور	452	قيد التحق

توزع الحالات الإيجابية والحالات النشطة

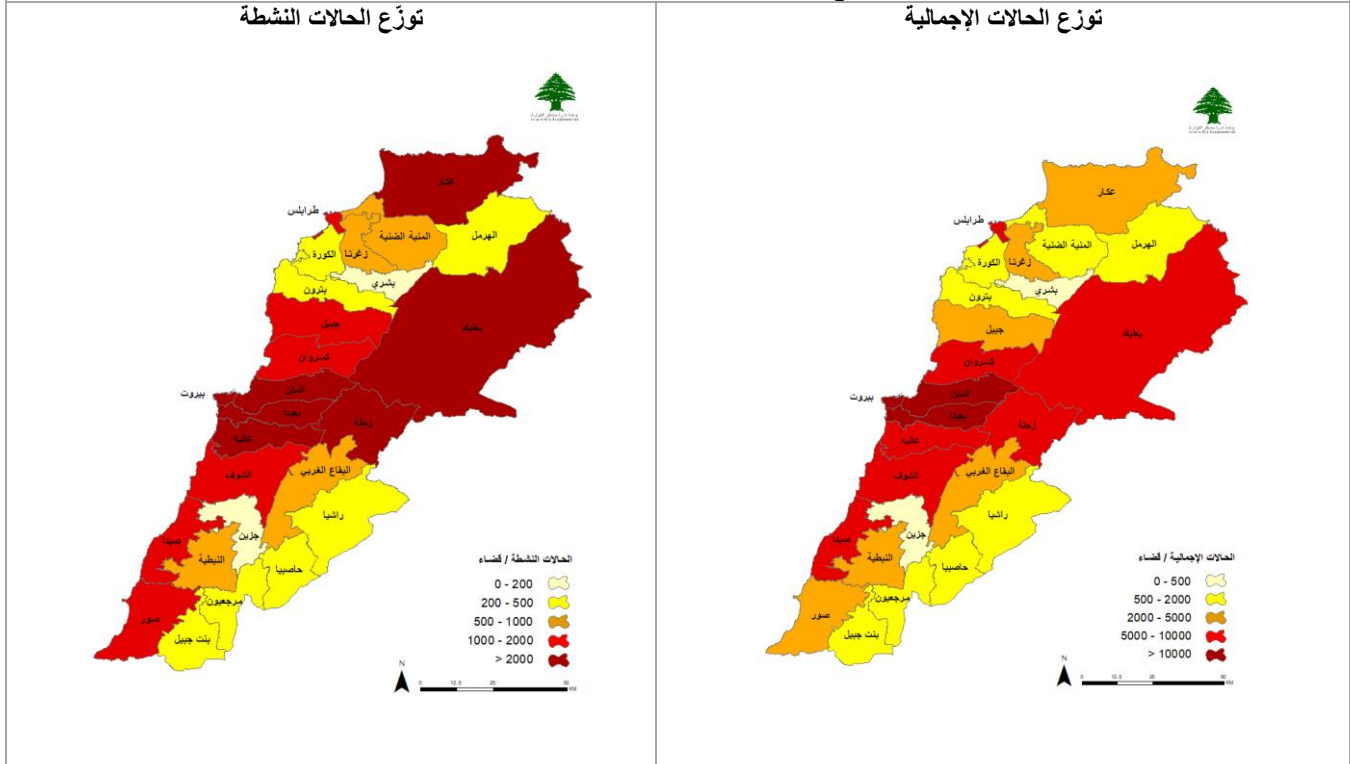

توزع الحالات التراكمية حسب الأفضية

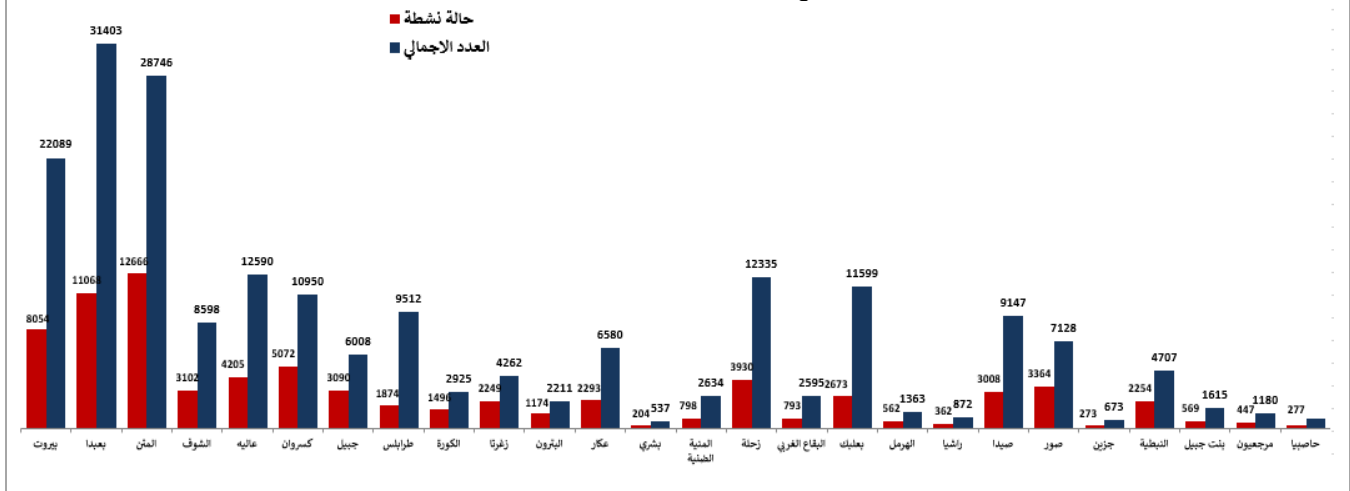

عدد الحالات الإيجابية خلال الـ 14 يوم الماضية حسب الأفضية

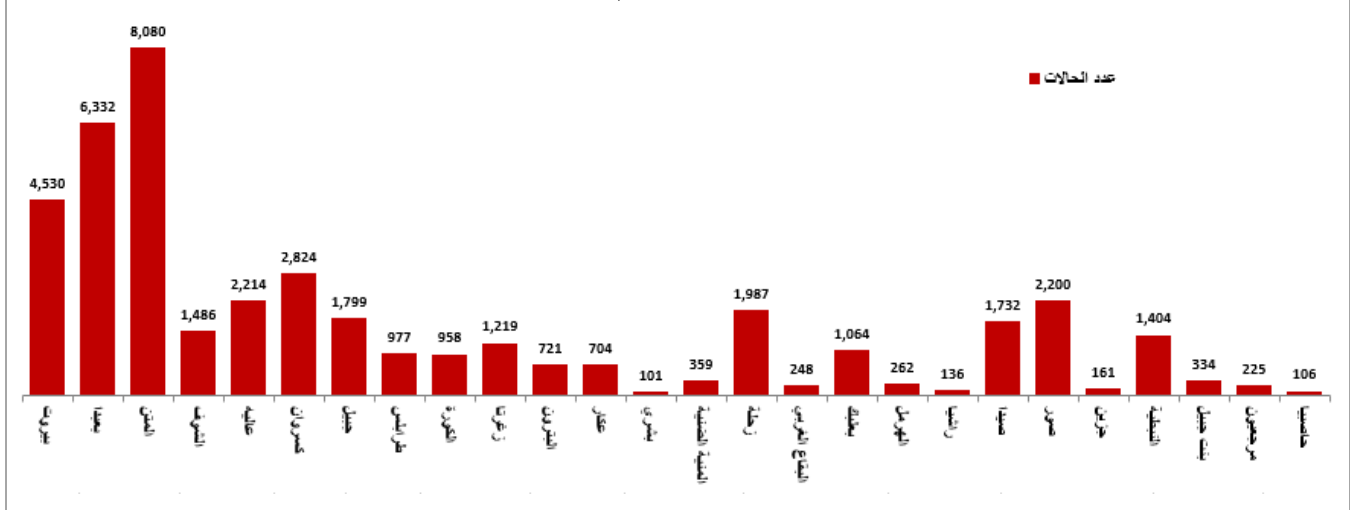

المراجع: المعلومات الصادرة عن وزارة الصحة العامة

يمكن الاطلاع على التقرير وكافة التعاميم الرسمية الصادرة على الرابط: <http://drm.pcm.gov.lb>

أو عبر وسائل التواصل الاجتماعي @DRM_Lebanon

توزع حالات الوفاة

توزع حالات الوفاة حسب المستشفيات ومنطقة السكن

#	مستشفى	السكن (المنطقة)	الجنس	العمر (السن)	وجود امراض مزمنة
1	سان لويس	كسروان	انثى	91	نعم
2	شاورية	الفاخ الغربي	ذكور	85	نعم
3	مركز العائلة الطبي	زعرنا	انثى	84	نعم
4	كل شمس	زحلة	ذكور	77	نعم
5	المشرق الأوسط الطبي	المتن	ذكور	66	نعم
6	البيانات الفرنسي	زحلة	ذكور	76	نعم
7	البيانات	الفاخ الغربي	انثى	64	نعم
8	سيدة صابرين	حبيش	انثى	66	نعم
9	سيدة صابرين	المتن	ذكور	57	نعم
10	سان اوليفر	البيروت	ذكور	66	نعم
11	بعلبك الحكومي	كسروان	ذكور	48	نعم
12	رانيا الحكومي	رانيا	ذكور	85	نعم
13	حيفا	المنية المشيخة	ذكور	77	نعم
14	حيفا	زحلة	ذكور	77	نعم
15	الجنوبي الحكومي	بيروت	ذكور	78	نعم
16	الجنوبي الحكومي	بيروت	ذكور	79	نعم
17	سان جوزيف السمك	حالبه	ذكور	48	نعم
18	صنوبر	حالبه	ذكور	81	نعم
19	صنوبر	حالبه	انثى	83	نعم
20	صنوبر	المنية	انثى	75	نعم
21	صنوبر	حبيش	ذكور	80	نعم
22	صنوبر	بيروت	ذكور	56	نعم
23	المتن	كسروان	ذكور	59	نعم
24	الجنوبي الحكومي	بيروت	ذكور	85	نعم
25	سان جوزيف السمك	بيروت	ذكور	66	نعم
26	صنوبر	شوف	ذكور	86	نعم
27	صنوبر	المتن	انثى	69	نعم
28	المشرق الأوسط الطبي	المتن	انثى	88	نعم
29	المشرق الأوسط الطبي	كسروان	ذكور	81	نعم
30	برني الحكومي	المنية	ذكور	86	نعم
31	المتن	زحلة	انثى	80	نعم
32	المعهد الحكومي	بعلبك	ذكور	83	نعم
33	مركز العائلة الطبي	زعرنا	انثى	87	نعم
34	المتن	كسروان	انثى	66	نعم
35	زعرنا	زحلة	ذكور	86	نعم
36	المساحة الأمريكية	بيروت	ذكور	92	نعم
37	سيدة زعرنا	زعرنا	ذكور	81	نعم
38	الفاخ	زحلة	ذكور	74	نعم
39	المتن	زحلة	انثى	83	نعم
40	جنوبي الحكومي	حبيش	ذكور	85	نعم
41	المتن	المنية المشيخة	انثى	81	نعم

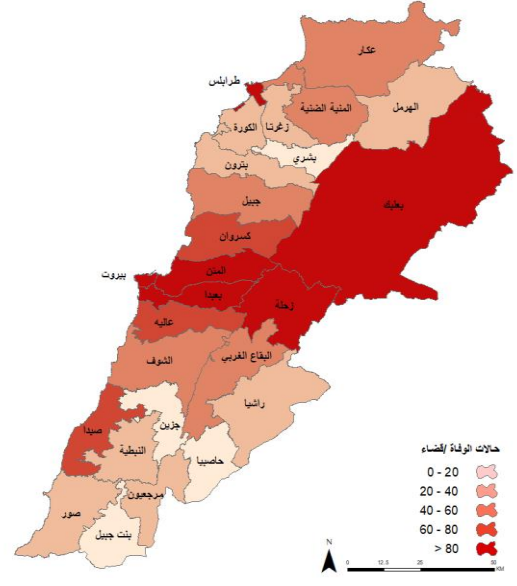

عدد الوفيات حسب الفئة العمرية

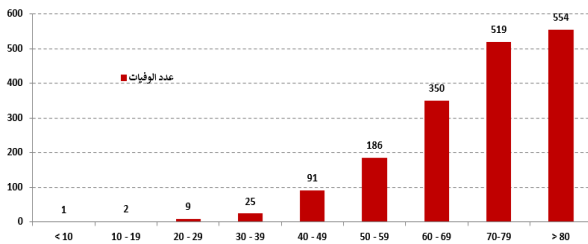

توزع حالات الوفاة التراكمية حسب الأقسضية

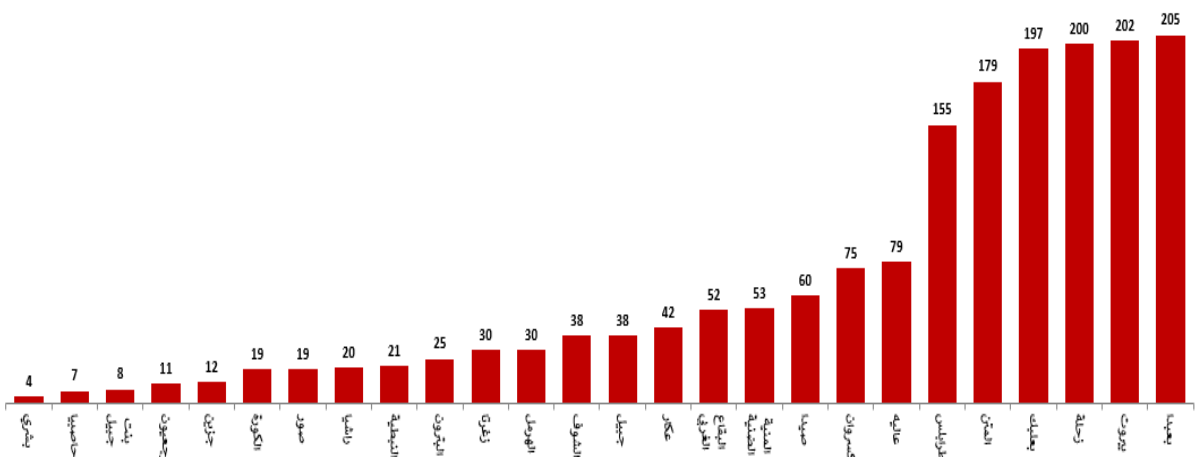

نسبة الوفيات خلال الـ 14 يوم المنصرمة حسب الأقسضية

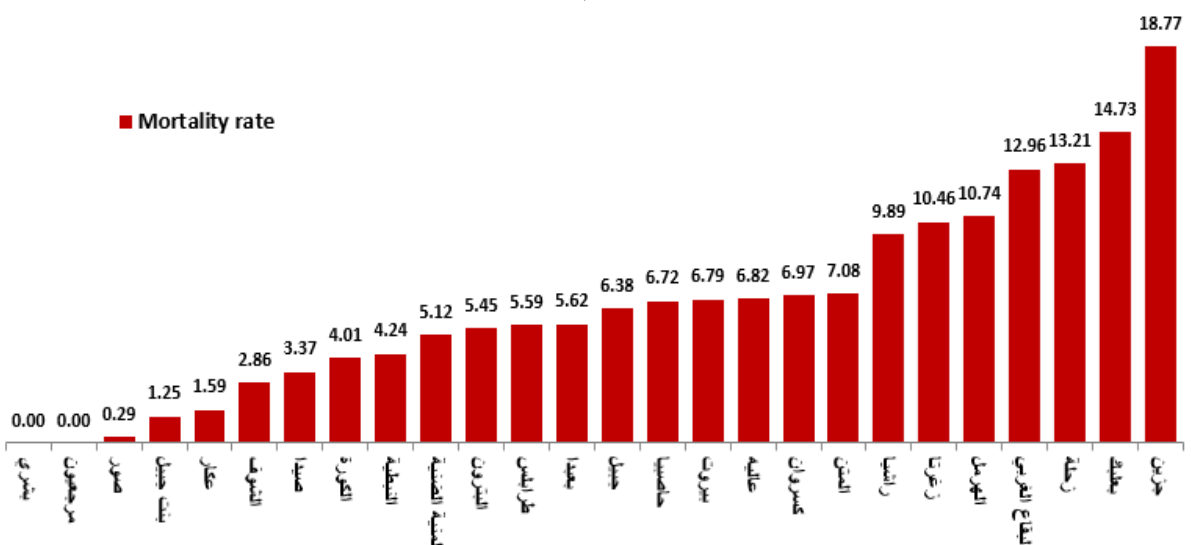

المرجع: المعلومات الصادرة عن وزارة الصحة العامة

يمكن الاطلاع على التقرير وكافة التعاميم الرسمية الصادرة على الرابط: <http://drm.pcm.gov.lb>

أو عبر وسائل التواصل الاجتماعي @DRM_Lebanon

توزع حالات الشفاء

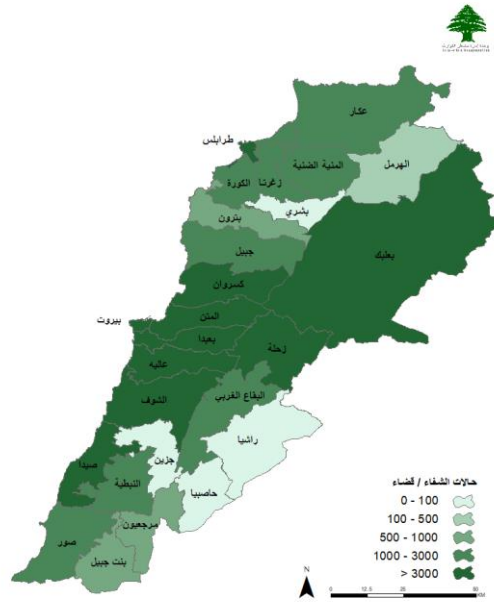

توزع حالات الشفاء التراكمية حسب الأفضية

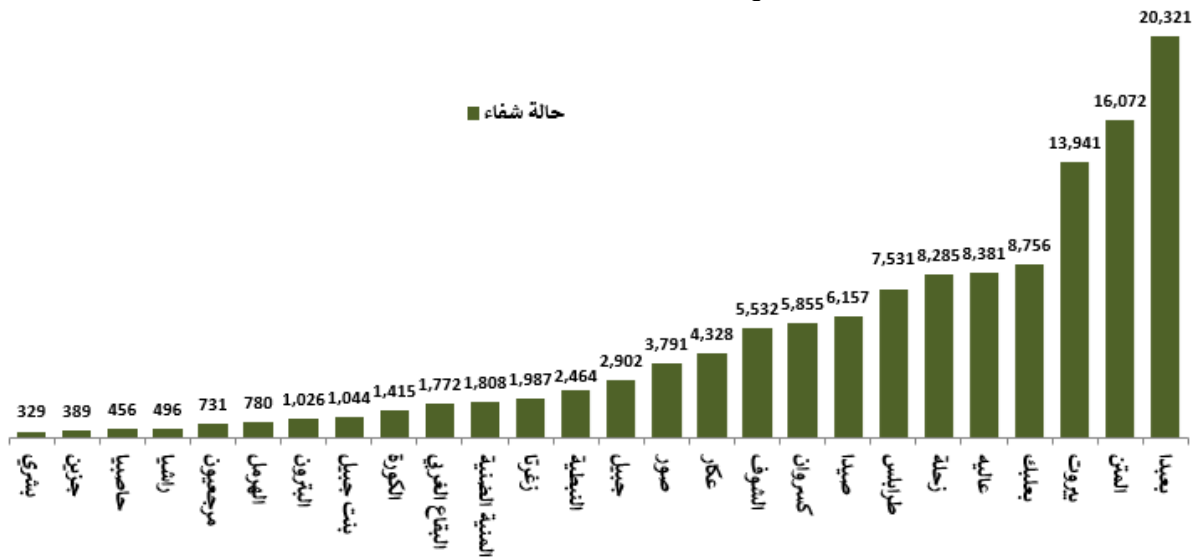

عدد حالات الشفاء خلال الـ 14 يوم المنصرمة حسب الأفضية

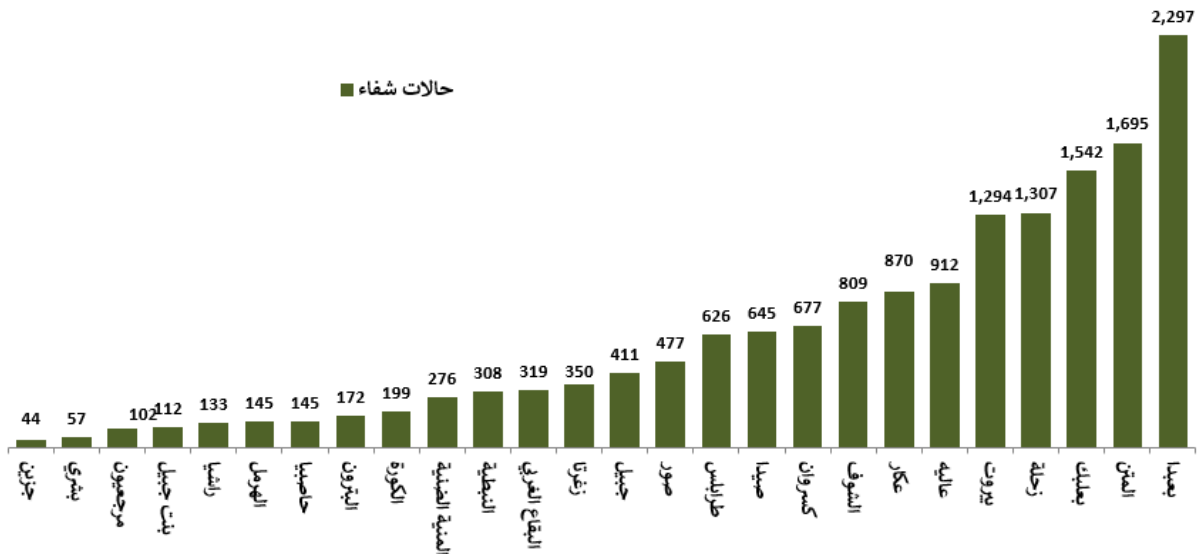

المرجع: المعلومات الصادرة عن وزارة الصحة العامة

يمكن الاطلاع على التقرير وكافة التعاميم الرسمية الصادرة على الرابط: <http://drm.pcm.gov.lb>

أو عبر وسائل التواصل الاجتماعي @DRM_Lebanon

نسبة الحالات الإيجابية من عدد الفحوصات اليومية خلال الـ 14 يوم الماضية

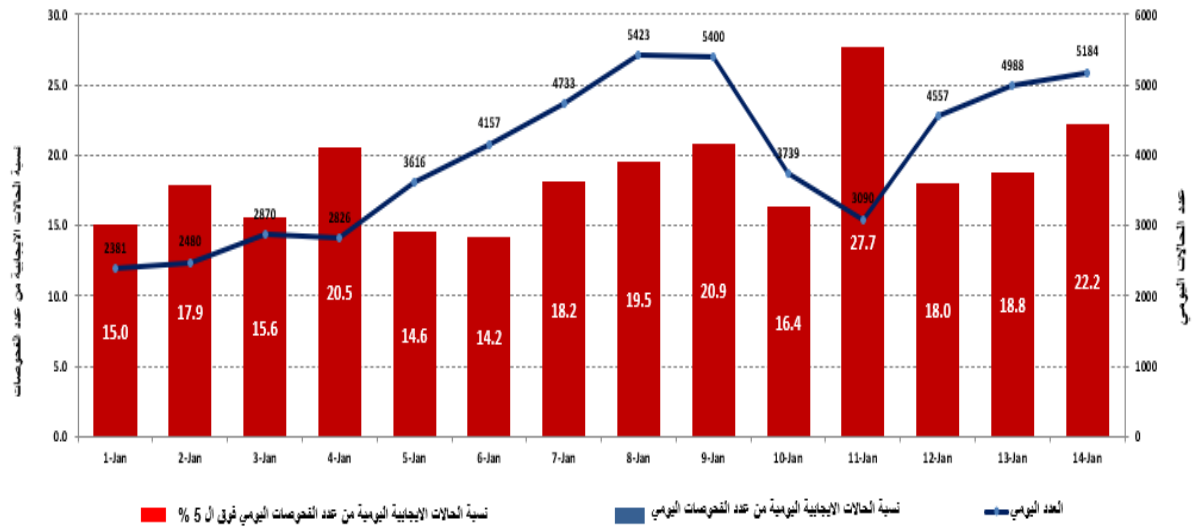

المرجع: المعلومات الصادرة عن وزارة الصحة العامة

توزع الحالات حسب الجنس

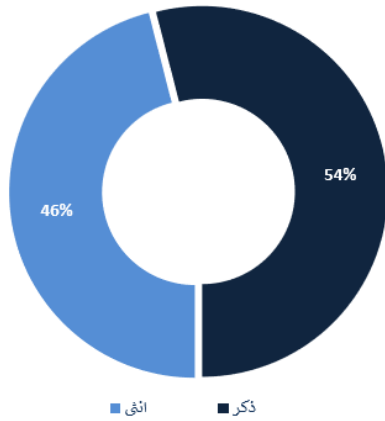

توزع الحالات حسب مستوى المرض

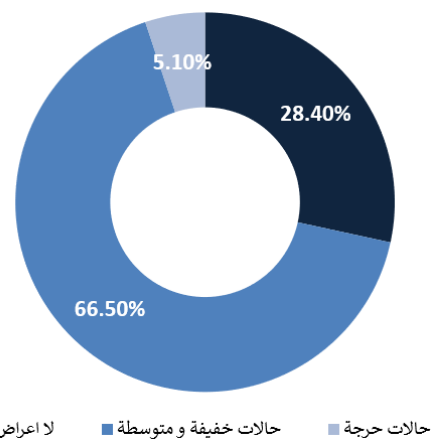

المرجع: المعلومات الصادرة عن وزارة الصحة العامة

توزع الحالات حسب العمر

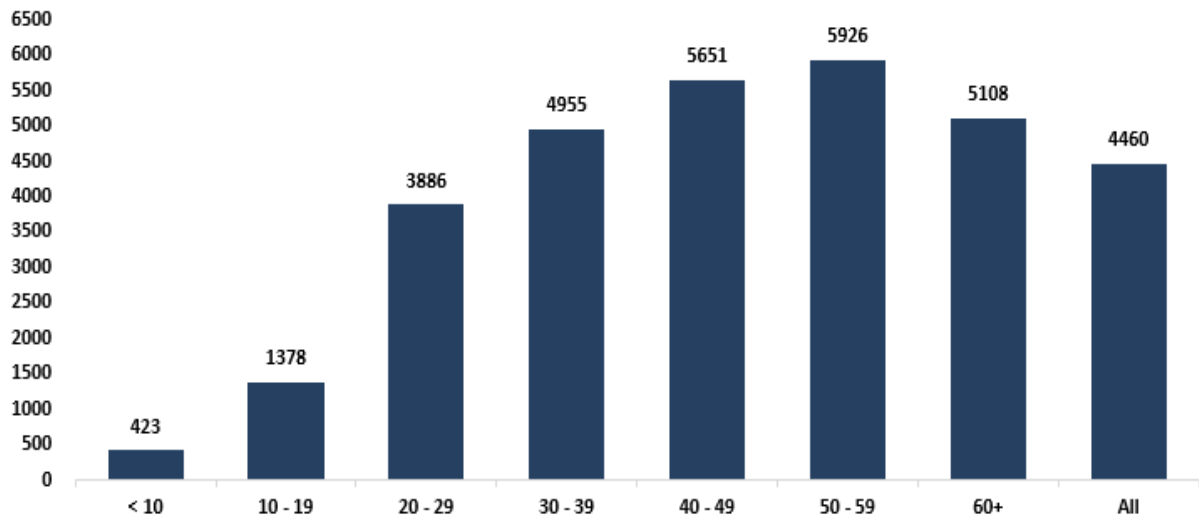

المرجع: المعلومات الصادرة عن وزارة الصحة العامة

يمكن الاطلاع على التقرير وكافة التعاميم الرسمية الصادرة على الرابط: <http://drm.pcm.gov.lb>

أو عبر وسائل التواصل الاجتماعي @DRM_Lebanon

المنحنى الوبائي حسب عدد الحالات اليومية

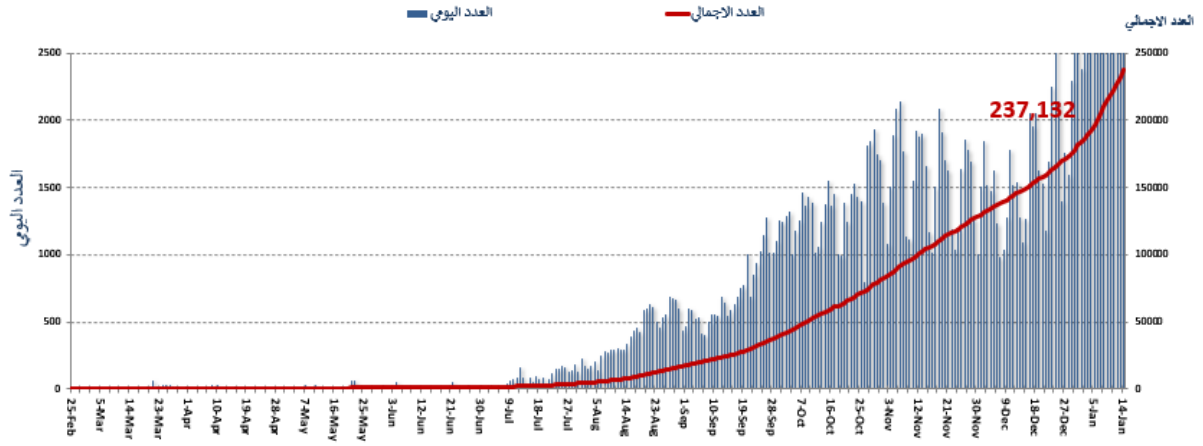

توزع حالات العزل المنزلي في المحافظات ونسبة الالتزام

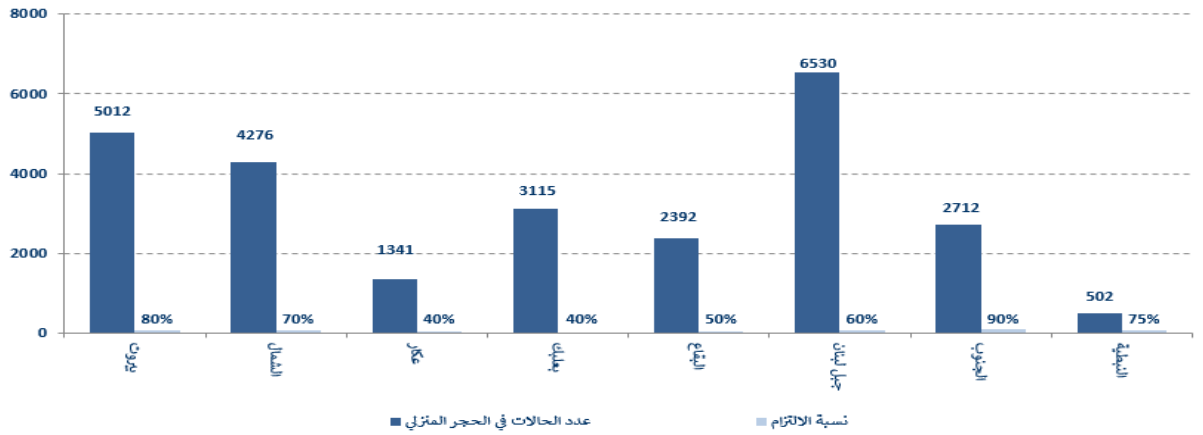

نسبة إشغال مراكز العزل للحالات المصابة بفيروس كورونا

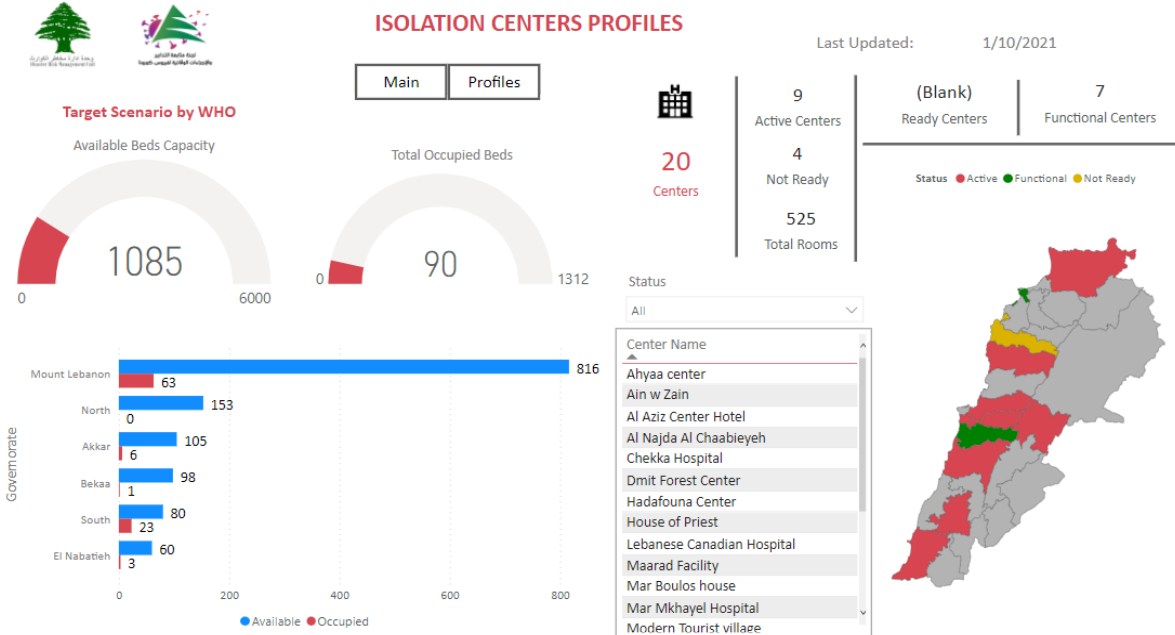

للمزيد من المعلومات حول توزع مراكز العزل ونسبة إشغالها، الدخول على الرابط التالي: <http://bit.ly/DRM-IsolationCentersProfiles>

ملاحظة: تم تجهيز هذه المراكز بالتعاون بين اللجنة الوطنية لمتابعة التدابير والإجراءات الوقائية لمواجهة فيروس كورونا والمحافظين والبلديات، برنامج الأمم المتحدة الإنمائي، منظمة الصحة العالمية، منظمة اليونيسيف، وزارة الصحة العامة، نقابة الممرضات والممرضين في لبنان، نقابة الاختصاصيين في العمل الاجتماعي.

يمكن الاطلاع على التقرير وكافة التعاميم الرسمية الصادرة على الرابط: <http://drm.pcm.gov.lb>

أو عبر وسائل التواصل الاجتماعي @DRM_Lebanon

الإجراءات قيد التنفيذ 2021/1/14

وزارة الصحة العامة

- أعلنت وزارة الصحة العامة عن إصابة وزير الصحة بفيروس كورونا.
- أفادت وزارة الصحة العامة عن استكمال فحوص PCR لرحلات وصلت إلى بيروت وأجريت في المطار بتاريخ 9 و 11 كانون الثاني الجاري، وأظهرت النتائج وجود ثلاث وعشرين (23) حالة إيجابية موزعة على الرحلات التالية:

عدد الحالات	رقم الرحلة	الشركة	رحلة قادمة من
2021/01/09			
5	572	MEA	لاغوس
1	1572	MEA	لاغوس
2021/01/11			
2	957	الإماراتية	دبي
1	266	MEA	اسطنبول
2	824	التركية	اسطنبول
1	437	MEA	الدوحة
1	416	SR	دوسلدورف
2	953	الإماراتية	دبي
1	110	SR	برلين
1	711	المصرية	القاهرة
1	159	FZ	دبي
1	268	MEA	اسطنبول
1	1423	MEA	الرياض
1	566	Air France	باريس
1	307	MEA	القاهرة
1	429	MEA	دبي
23			المجموع

الصليب الأحمر اللبناني

عدد الحالات التي تم نقلها إلى المستشفيات	عدد مراكز الإسعاف التي تستجيب	عدد مراكز الإسعاف التي تستجيب	عدد فحوصات PCR التي تم نقلها إلى المختبرات	عدد فحوصات PCR التي تم نقلها إلى المختبرات	عدد فحوصات PCR التي تم نقلها إلى المختبرات	عدد الحالات التي تم نقلها إلى المستشفيات
13,637 (201 حالة جديدة)	48	48	62,283 (298 فحوصاً جديداً)	62,283 (298 فحوصاً جديداً)	62,283 (298 فحوصاً جديداً)	241,165
141,999 (108 مستقيماً جديداً)	8,907	8,907	1498	1498	1498	166
8,879	550	550	321	321	321	1025
1,187	1,274,023	1,274,023	270,171	270,171	270,171	4,894 (37 مستقيماً جديداً)

الأجهزة الأمنية والعسكرية

المهام	الجهة																																																																						
<ul style="list-style-type: none"> - توزيع مساعدات اجتماعية (400 ألف ليرة لبنانية) ومساعدات غذائية في كافة المناطق اللبنانية عبر مكتب التعاون العسكري المدني CIMIC. - تنبيه وتوجيه المواطنين والسائقين لتطبيق قرارات التعبئة العامة وتفريق التجمعات ومساندة الأجهزة الأمنية. 	الجيش																																																																						
<ul style="list-style-type: none"> - تسيير دوريات وإقامة حواجز ظرفية ونقاط مراقبة ثابتة ومتحركة في مختلف المناطق وتسطير محاضر ضبط بحق المخالفين لقرارات التعبئة العامة. - توزعت المحاضر التي تم تسطيرها بحق المخالفين لقرارات التعبئة العامة خلال الـ 24 ساعة المنصرمة على النحو التالي: 	المديرية العامة لقوى الأمن الداخلي																																																																						
<table border="1" style="width: 100%; border-collapse: collapse; text-align: center;"> <thead> <tr> <th colspan="2" rowspan="2">مجموع المحاضر منذ 2020/3/8</th> <th colspan="7">عدد محاضر الضبط خلال الـ 24 ساعة المنصرمة</th> </tr> <tr> <th>بيروت</th> <th>جبل لبنان</th> <th>البقاع</th> <th>المجموع</th> <th>الجنوب</th> <th>الشمال</th> <th>بيروت</th> </tr> </thead> <tbody> <tr> <td>42237</td> <td>بيروت</td> <td>4697</td> <td></td> <td></td> <td></td> <td></td> <td></td> <td></td> </tr> <tr> <td>48413</td> <td>جبل لبنان</td> <td>2614</td> <td></td> <td></td> <td></td> <td></td> <td></td> <td></td> </tr> <tr> <td>18786</td> <td>البقاع</td> <td></td> <td></td> <td></td> <td></td> <td></td> <td></td> <td></td> </tr> <tr> <td>16306</td> <td>الشمال</td> <td></td> <td></td> <td></td> <td></td> <td></td> <td></td> <td></td> </tr> <tr> <td>15944</td> <td>الجنوب</td> <td></td> <td></td> <td></td> <td></td> <td></td> <td></td> <td></td> </tr> <tr> <td>141686</td> <td>المجموع</td> <td>2296</td> <td>2552</td> <td>2234</td> <td>4731</td> <td>2012</td> <td></td> <td></td> </tr> </tbody> </table>	مجموع المحاضر منذ 2020/3/8		عدد محاضر الضبط خلال الـ 24 ساعة المنصرمة							بيروت	جبل لبنان	البقاع	المجموع	الجنوب	الشمال	بيروت	42237	بيروت	4697							48413	جبل لبنان	2614							18786	البقاع								16306	الشمال								15944	الجنوب								141686	المجموع	2296	2552	2234	4731	2012			
مجموع المحاضر منذ 2020/3/8			عدد محاضر الضبط خلال الـ 24 ساعة المنصرمة																																																																				
		بيروت	جبل لبنان	البقاع	المجموع	الجنوب	الشمال	بيروت																																																															
42237	بيروت	4697																																																																					
48413	جبل لبنان	2614																																																																					
18786	البقاع																																																																						
16306	الشمال																																																																						
15944	الجنوب																																																																						
141686	المجموع	2296	2552	2234	4731	2012																																																																	
<ul style="list-style-type: none"> - الإفادة عن عدد الحالات الإيجابية الجديدة في مختلف المحافظات والأقضية والحالات في الحجر المنزلي وحالات الوفاة. - متابعة الإجراءات التي تقوم بها الفرق الطبية في مراكز فحص الوافدين في المطار وعلى المعابر الحدودية. 	المديرية العامة للأمن العام																																																																						

- تسيير دوريات في مختلف المحافظات وإقامة نقاط مراقبة ثابتة ومتحركة لمتابعة تنفيذ قرار التعبئة العامة والتأكد من إقفال المحلات التجارية والصناعية والتزام المحلات المستثناة من الإغلاق بالتدابير والإجراءات الوقائية، إضافة إلى دوريات على الفنادق للتأكد من اجراءات حجر الوافدين.
- الإفادة عن اعتصامات محدودة في عدد من المناطق اللبنانية.
- التبليغ عن نسبة الالتزام بقرار التعبئة العامة في المحافظات التي جاءت على النحو التالي خلال الـ 24 ساعة المنصرمة:

بيروت	الجنوب	الشمال	عكار	البقاع	النبطية	بعلبك الهرمل	جبل لبنان
%93	%93	%90	%85	%96	%96	%95	%97

وزارة الأشغال العامة والنقل

مطار رفيق الحريري الدولي (خلال الـ 24 ساعة المنصرمة)

الرحلات القادمة		الرحلات المغادرة	
عدد الرحلات	38	عدد الرحلات	36
عدد الوافدين	1508	عدد المغادرين	4522

المرافق (خلال الـ 24 ساعة المنصرمة)

المرافق	السفن القادمة		السفن المغادرة	
	العدد	قادمة من	العدد	الوجهة
بيروت	1	ليماصول	-	-
المجموع	1		-	-

قرارات / إجراءات عامة

- صدر عن غرفة العمليات الوطنية، وبناءً على القرار رقم 26/م ص تاريخ 2021/1/11، الدليل الإلكتروني لتقديم طلب الحصول على إذن خاص للخروج في ظل الإقفال العام من 2021/01/14 لغاية 2021/01/25 وذلك للشخص المشمولين وغير المشمولين باستثناءات قرار الإغلاق الكامل من خلال ملء الاستمارة عبر الموقع الإلكتروني covid.pcm.gov.lb أو رسال رسالة نصية على 1120 تتضمن الإسم الثلاثي، القضاء، ورقم الخيار من ضمن اللائحة المحددة ويستثنى من ذلك موظفو المديرية العامة لرئاسة الجمهورية، والأمانة العامة لرئاسة مجلس النواب ورئاسة مجلس الوزراء والقضاة ووزارتي الدفاع الوطني والداخلية والبلديات والعسكريين وموظفو القطاعين الصحي والصيدلاني والعاملون في السلك الدبلوماسي وعناصر الأمم المتحدة ووسائل الاعلام والإعلاميون
- يمكن الاطلاع على الدليل كاملاً على الرابط: <http://drm.pcm.gov.lb>
- بعد اطلاق المجلس الأعلى للدفاع على توصيات اللجنة الوزارية المكلفة متابعة التدابير والإجراءات الوقائية لفيروس كورونا في اجتماعها برئاسة رئيس مجلس الوزراء صباح 2021/1/11، ووجاء بعض التعديلات عليها بموافقة فخامة رئيس الجمهورية ودولة رئيس الحكومة، صدر عن رئاسة مجلس الوزراء بتاريخ 2021/1/11 قراراً يتعلق بالإغلاق الكامل للبلاد اعتباراً من صباح يوم الخميس الموافق فيه 2020/1/14 ولغاية صباح يوم الإثنين الموافق فيه 2021/1/25. أبرز ما جاء في القرار:
 - الزام الوافدين من بغداد، اسطنبول، اضنا، القاهرة واديس ابابا بإجراءات محددة
 - منع حركة المسافرين عبر الحدود البرية باستثناء الترانزيت
 - وجوب تعبئة الاستمارة المخصصة على التطبيق الإلكتروني (#معاً ضد الكورونا) لجميع الوافدين
 - اجراء تقييم دوري من قبل لجنة مؤلفة من وزراء الداخلية والبلديات والصحة العامة والسياحة والأشغال العامة والنقل
 - الطلب الى الوزراء المعنيين تشديد الإجراءات التي يُتبناها القانون وحالة التعبئة العامة المُعلنة
 - التشدد في تطبيق القوانين التي تعاقب المستشفيات عند عدم استقبال الحالات الطارئة بما فيها حالات الكورونا
 - منع الخروج والولوج الى الشوارع والطرق اعتباراً من الساعة الخامسة من صباح يوم الخميس الموافق فيه 2021/1/14 ولغاية الساعة الخامسة من صباح يوم الإثنين الموافق فيه 2021/1/25 مع بعض الاستثناءات المحددة
 - إقفال جميع الإدارات والمؤسسات العامة والمصالح المستقلة والجامعات والمدارس الرسمية والخاصة والحضانات على اختلافها والحدائق العامة والأرصفة البحرية والملاعب الرياضية العامة والخاصة الداخلية والخارجية منها وكازينو لبنان مع بعض الاستثناءات المحددة.
 - استثناء المؤسسات الرئيسية لدى وزارة الدفاع الوطني ووزارة الداخلية والبلديات إضافة الى المديرية العامة لأمن الدولة والصليب الأحمر اللبناني والدفاع المدني وافواج الاطفاء على اختلافها. واستثناء المديرية العامة للضمان الاجتماعي والمديرية العامة لتعاونية موظفي الدولة وصناديق التعاضد الضامنة وشركات التأمين والمرافقين الصحيين والمقيمين والـ TPA، وذلك بما يرتبط بالموافقات الاستثنائية والصحية والصيدلانية والمخبرية. كما استثناء وزارة الصحة العامة وفرقها الميدانية والتطوعية والمستشفيات والمستوصفات الحكومية ومراكز الرعاية الاجتماعية وكل ما يرتبط بالقطاع الصحي في المجالات الاستثنائية والصيدلانية والمخبرية والأدوية. استثناء مطار رفيق الحريري الدولي وكل ما يرتبط بإدارته كما وإدارة جميع المرافق البحرية والبرية، واستثناء مؤسسة كهرباء لبنان وسائر المؤسسات والشركات التي تتولى تأمين وتوزيع التيار الكهربائي في جميع المناطق اللبنانية وذلك بكل ما يرتبط بالانتاج والتغذية والتوزيع والصيانة الطارئة، إضافة إلى استثناء المديرية العامة للنفط لدى وزارة الطاقة والمياه وإدارة منشآت النفط، وذلك بكل ما يرتبط بتأمين المحروقات وتوابعها وتخزينها وتوزيعها بما فيها محطات المحروقات والشركات والمؤسسات التي تتولى استيراد وتخزين وتوزيع الغاز والمديرية العامة للموارد المائية والكهربائية ومؤسسات المياه والمصلحة الوطنية لنهر الليطاني والمديرية العامة للاستثمار، وذلك بما يرتبط بتأمين المياه وتخزينها وتوزيعها والشركات والمؤسسات الخاصة التي تتولى تعبئة وتوزيع المياه. كما تستثنى وزارة الاتصالات وهيئة اوجيرو وكل ما يرتبط بقطاع الاتصالات لناحية تأمين استمرار خدمة الانترنت وشبكتي الهاتف الثابت والخليوي، إضافة إلى القضاة والمحامين بما يرتبط بتأمين المحاكمات عن بُعد من اجل البت بطلبات اخلاء سبيل الموقوفين كما والنظر في القضايا الطارئة والأمور المستعجلة، واستثناء رؤساء وأعضاء السلك الدبلوماسي والصليب الاحمر الدولي، وعناصر الامم المتحدة بالحد الذي من شأنه تسيير الامور الطارئة وفقاً لقرار يصدر عن المنسق الخاص للأمم المتحدة. كما ويستثنى رجال الدين المولجون بهم في المراكز الاجتماعية على ان يحوزوا على بطاقة بهذه الصفة تصدر عن المراجع الدينية المختصة ومحصور استعمالها في فترة الإغلاق.
 - اقفال دور العبادة والغاء المناسبات الدينية على اختلافها بالتنسيق مع المرجعيات الدينية
 - وضع هذا القرار موضع التنفيذ الفوري واعطاء التوجيهات اللازمة للتشدد في تطبيقه من قبل الوزارات المعنية
 - الطلب إلى وزارة الإعلام إتخاذ الإجراءات اللازمة لتكثيف حملات التوعية.
 - اعادة النظر في هذا القرار وفقاً لتقييم دوري ومعطيات ترفعها اللجنة الوزارية المكلفة متابعة موضوع التدابير والاجراءات الوقائية لفيروس كورونا

- صدر عن المديرية العامة للطيران المدني التعميم رقم 2/4 تاريخ 2021/1/12 والمتعلق بالركاب القادمين إلى لبنان ابتداءً من 2021/01/14 ولغاية 2021/01/25 وأبرز ما جاء فيه:
 - التزام شركات الطيران بتخفيض عدد الركاب إلى 20%

- ضرورة إحضار نتيجة فحص الـ PCR السلبية قبل الصعود إلى الطائرة وذلك خلال 96 ساعة كحد أقصى
- ضرورة تعبئة استمارة وزارة الصحة العامة قبل الركوب في الطائرة القادمة إلى لبنان
- ضرورة خضوع الركاب لفحص الـ PCR عند وصولهم إلى المطار
- الزام الحجر لمدة 7 أيام في أحد الفنادق المعتمدة للقادمين من أديس أبابا، اسطنبول، أضنا، القاهرة، وبغداد وإعادة الفحص في اليوم السادس
- الزام القادمين من الدول الأخرى بالحجر في أحد الفنادق المعتمدة لحين صدور نتيجة فحص المطار
- يستثنى من ذلك: الدبلوماسيون وعائلاتهم، الرسميون، الوفود الرسمية، قوات اليونيفيل، ركاب الترانزيت إلى سوريا، الأطفال دون سن الـ 12، الأشخاص الذين تلقوا اللقاح وفقاً لتقرير طبي رسمي على أن يخضعوا للفحص في المطار، الأشخاص الذين غادروا لبنان وعادوا إليه ضمن فترة 7 أيام ويتموا الحجر في أحد الفنادق لمدة 72 ساعة أو لحين صدور نتيجة الفحص، طواقم الطائرة القادمين إلى لبنان لفترة لا تتجاوز الـ 48 ساعة على أن يتموا الحجر في أحد الفنادق المعتمدة
- صدر عن رئاسة مجلس الوزراء استثناء الإعلام من قرار الإقفال العام على أن تعتمد البطاقة الصحفية لتسهيل المرور.

يمكن الاطلاع على التقرير وكافة التعاميم الرسمية الصادرة على الرابط: <http://dm.pcm.gov.lb>

أو عبر وسائل التواصل الاجتماعي @DRM_Lebanon

مخالفات قرارات التعبئة العامة

- اكتظاظ في محلات بيع المواد الغذائية وعدم تنظيم الأدوار على صناديق الدفع وعدم احترام المسافة الآمنة بين الزبائن والالتزام بوضع الكمامات.
- اكتظاظ داخل المصارف وتجمعات امام ماكينات سحب الأموال ومكاتب تحويل الأموال.
- مخالفات لقرار التنقل بالسيارات (مفرد - مجوز).
- عدم التزام المخالطين لحالات مؤكدة بإجراءات العزل المنزلي لحين صدور نتائج الفحوصات المخبرية.

عند الشعور بأية عوارض، الاتصال مباشرة على الرقم الساخن لوزارة الصحة العامة: 1214 أو 01/594459



المختبرات التي لم تلتزم بالإجراءات المعتمدة من قبل وزارة الصحة العامة حول المعلومات المطلوب تسجيلها للحالات المصابة خلال الـ 24 ساعة المنصرمة

المختبرات التي لم تحدد القضاء (خلال الـ 24 ساعة المنصرمة)

عدد الحالات الإيجابية دون تحديد القضاء	المختبرات / المستشفيات
263	مختبرات INOVIE
113	مختبرات الهادي
24	مستشفى رفيق الحريري الجامعي
4	مستشفى أوتيل ديو
5	مستشفى جبل لبنان
3	مستشفى أبو جودة
3	مستشفى الوردية
8	مختبرات جبرا غرة
2	مختبرات العائلة
6	مركز فحوصات الوافدين في مطار رفيق الحريري الدولي
1	مستشفى هارون
1	مستشفى القلب الأقدس
1	مستشفى الجامعة الأميركية
3	مستشفى راغب حرب
1	مستشفى سان جورج - حدث
1	مختبرات فونتانا
1	مركز المشرق التشخيصي

المختبرات التي لم تحدد مكان السكن (خلال الـ 24 ساعة المنصرمة)

عدد الحالات الإيجابية دون تحديد مكان السكن	المختبرات / المستشفيات
326	مختبرات INOVIE
126	مختبرات الهادي
6	مركز فحوصات الوافدين في مطار رفيق الحريري الدولي
9	مختبرات المشرق
42	مستشفى رفيق الحريري الجامعي
16	مستشفى راغب حرب
3	مختبرات فونتانا
27	المستشفى العسكري
52	مركز الكريم الطبي
1	مستشفى حمود
3	مستشفى أبو جودة
32	مستشفى ألبرت هيكال
13	مستشفى جبل لبنان
13	مستشفى النبي

13	مستشفى أوتيل ديو
3	مستشفى الوردية
7	مستشفى طرابلس الحكومي
6	مستشفى سان جورج - الحدث
3	مستشفى عين وزين
3	مستشفى سرحال
2	مستشفى الشرق الأوسط
18	مستشفى الجامعة الأميركية
12	مستشفى سان جورج - الأشرفية
10	مستشفى دار الأمل
1	مستشفى هارون
7	مركز الشمال الاستشفائي
8	مختبرات جبارة غرة
1	مختبرات عقيقي وبولس
2	مستشفى تل شيحا
1	مستشفى اليوسف المركزي
4	مستشفى النجدة الشعبية
4	مستشفى جبل عامل
34	مركز الأطباء
13	مستشفى سيدة المعونات
8	مستشفى القلب الأقدس
6	مختبرات داغر
5	مستشفى حلبا الحكومي
5	مستشفى رباق
2	مستشفى الرسول الأعظم
2	مستشفى كسروان
2	مختبرات العائلة
1	مستشفى بعلبك الحكومي
1	مستشفى دار الحكمة
1	مركز كليمونصو الطبي
1	مركز التآخي الطبي
1	مستشفى فقيه

المختبرات التي لم تحدد رقم الهاتف (خلال الـ 24 ساعة المنصرمة)

عدد الحالات الإيجابية دون تحديد رقم الهاتف	المختبرات / المستشفيات
3	مستشفى رفيق الحريري الجامعي
2	مستشفى رباق
1	مستشفى أبو جودة
1	مستشفى بعبدا الحكومي
1	مستشفى سان جورج الحدث
4	مستشفى أوتيل ديو
2	مستشفى سيدة المعونات
1	مستشفى هارون

اللائحة المحدثة للمختبرات المعتمدة من قبل وزارة الصحة العامة لإجراء فحوصات الـ PCR

المختبرات الحكومية المؤهلة لإجراء التشخيص المخبري لفيروس كورونا بطريقة الـ PCR-RT

المختبر	الموقع
RHUH	بيروت
HALBA Governmental Hospital	حلبا
TRIPOLI Governmental Hospital	طرابلس
BATROUN Governmental Hospital	البيرون
Ftuh Kesserwan Gov. Hospital	كسروان
Seblin Governmental Hospital	سبلين
Saida Governmental Hospital	صيدا
NABIH BERRI Gov. Hospital	النبطية
TEBNIN Governmental Hospital	تبنين
BINT JBEIL Governmental Hospital	بنت جبيل
BAALBECK Gov. Hospital	بعلبك
Hermel Governmental Hospital	الهرمل
ELIAS EL HRAWI Gov. Hospital	زحلة
Baabda Governmental Hospital	بعبدا

المختبرات الخاصة المؤهلة لإجراء التشخيص المخبري لفيروس كورونا بطريقة الـ PCR-RT

المختبر	الموقع
AUBMC	بيروت
Hôtel Dieu de France	بيروت
Laboratoires Rodolphe Mérieux (Université Saint-Joseph)	بيروت
George-Saint UMC Hospital	بيروت
General Makassed Hospital	بيروت
LAU Medical Center - Rizk Hospital	بيروت
CHU - Geitawi Libanais Hospital	بيروت
Hôpital Notre-Dame du Rosaire	بيروت
Clemenceau Medical Center (CMC)	بيروت
Doctors' Center	بيروت
Fontana Laboratories	بيروت
General Security Laboratories	بيروت
CEMA	بيروت
Ghorra-Jabre Laboratories	الأشرفية
Saint Marc Medical & Diagnostic Center	الأشرفية
PHD	بيروت
Saint Joseph Medical Center	بيروت
Dar al Hawraa Medical Center	بيروت
Laboratoire Moderne (Modern Lab.- Berjaoui)	الغبيري
Sahel General Hospital (SGH)	الغبيري
Al Zahraa Hospital	الغبيري
Al Rassoul Al Aazam Hospital	برج البراجنة
Bahman Hospital	حارة حريك
National Diagnostic Services Company (NDSC)	حارة حريك
Center Diagnostic Medical	المرجعة
ADC (Center Diagnostic American)	الجناح
Mount Lebanon Hospital	بعبد
Hadath – George-Saint Hôpital	بعبد
Laboratory Al Hadi	بعبد
INOVIE	بعبد
Molecular Biology and Cancer immunology Laboratory in LU	الحدث
Sacré - Coeur Hôpital	الحازمية
Clinigene	الحازمية
Dr. Samir Serhal Hospital	المتن
Life for Trans medical	المتن
Hopital St. Joseph	المتن
Haroun Hospital	الزلفا
St. Michel Lab	المتن
	بصاليم
Bellevue Medical Center (BMC)	المنصورية
Haykal Albert Hôpital	الكورة
University of Balamand	الكورة
Hopital El Koura	الكورة
Centre Hospitalier du Nord (CHN)	زغرتا
Mazloum Hospital	طرابلس
Al Mounla Hospital	طرابلس
Nini Hospital	طرابلس
LMSE	طرابلس
Islamic Charitable Hospital	طرابلس
Secours des Dame-Notre – CHU	جبيل
Boulos & Akiki Lab	جبيل
Wakim Centre Médical	جونية
Hospital Wzein Ain	الشوف
Eva Lab	عرمون
UMC Hospital Hammoud	صيدا
Al Karim Medical Laboratory (KML)	صيدا
Family Medical Laboratories	الغازية

Hospital Harb Ragheb Sheikh	مستشفى الشيخ راغب حرب	النبطية
SDC (Center Diagnostic Sabbah)	مختبر الصباح	النبطية
Al Salam Laboratories	مختبر السلام	النبطية
Jabal Amel Hospital	مستشفى جبل عامل	صور
Mashrek Diagnostic Center (MDC)	مختبر المشرق	صور
Dar Al Hikmah Hospital	دار الحكمة	بعلبك
Hospital University Dar Al Amal	مستشفى دار الأمل الجامعي	بعلبك
Medical Care Laboratories - Baalbek	مختبرات العناية الطبية	بعلبك
Medical Care Laboratories - Labweh	مختبرات العناية الطبية	اللبوة
Hospital General Khoury	مستشفى خوري	زحلة
MCC (Center Care Medical)	مختبر ميديكال كير سنتر	زحلة
Hopital Libano-Francais	المستشفى اللبناني الفرنسي	زحلة
Hopital Reyak	مستشفى رياق	رياق
Hopital El Mayas	مستشفى المياس	شثورة

مختبرات المستشفيات العسكرية

Hôpital Central Militaire	المستشفى العسكري المركزي في بيروت	بيروت
---------------------------	-----------------------------------	-------

المختبرات المؤهلة لأخذ عينات "المسحات الأنفية" بطريقة Drive-Thru

Medical Diagnostic Treatment Center (MDTC)	مختبر ميديكال دياغنوستك تريمانت سنتر (الحمراء)	بيروت
ALS CIC SAL Med-Lab	مختبر ميد لاب الحمراء - الجفینور	بيروت
Itani Medical Laboratories	مختبرات عيتاني	بيروت
Sakiet Al Janzir Laboratories	مختبر ساقية الجنزير	بيروت
ABC Laboratories	مختبر أ ب سي	الأشرفية
Mouwad Medical Laboratory	مختبرات معوض الطبية	الشياح
Rihan Medical Center	مختبرات الشياح (د. فواد ریحان)	الشياح
United Healthcare Center	مختبرات المتحدة للرعاية الصحية	الشياح
Al Naqaa Medical Center	مختبر النقاء الطبي	الأوزاعي
Laboratoire le Boulevard	مختبرات البوفار	بدارو
CHU Al Youssef	مركز اليوسف الاستشفائي التعليمي	حلبا
Kesserwan Medical Center	مركز كسروان الطبي	كسروان
Lab Expert	مختبر إكسبيرت لاب	المنصورية
Saint Elie Laborator	مختبر سانت ايلي	انطلياس
BMP Laboratory	مختبر ب م ب	ذوق مصبح
Laboratoire Dr. Elie Taleb	مختبر الدكتور ايلي طالب	جونية
MEMER Leb	مختبرات الشرق الأوسط للتحاليل الطبية	جونية
Family Clinic	مختبر فاميلي كلينيك	صيدا
First Lab	مختبر فيرست لب	العاقبية
Riyad Medical Laboratories	مختبرات الرياض الطبية	جب جنين
ADC	مختبر مركز التشخيص الطبي	جب جنين
LAB Life	مختبر لايف لاب	بعلبك
Beqaa Medical Lab	مختبر مركز البقاع الطبي	زحلة
Laboratoires Saint George	مختبرات السان جورج	زحلة
Araibi Medical Laboratories	مختبرات العربي الطبية	رياق

يمكن الاطلاع على التقرير وكافة التعاميم الرسمية الصادرة على الرابط: <http://drm.pcm.gov.lb>

أو عبر وسائل التواصل الاجتماعي @DRM_Lebanon