

غرفة العمليات الوطنية لإدارة الكوارث التقرير اليومي حول COVID-19



وقت صدور التقرير: 22:00

تقرير رقم: 207

التاريخ: الأحد 11 تشرين الأول 2020

الجديد في التقرير:

- قرار وزارة الداخلية والبلديات رقم 1250 تاريخ 2020/10/11 المتعلق بإفقال بعض القرى والبلدات بسبب ارتفاع عدد الإصابات بفيروس كورونا فيها.

23,401 حالة شفاء	459 حالة وفاة	53,568 مجموع الإصابات منذ 21 شباط 2020	1,010 حالة جديدة	
682 حالة شفاء جديدة	4 حالات وفاة جديدة	1,761 وافدين	0 وافدين	
176 حالة في العناية المركزة	620 حالة استشفاء	29,708 حالة نشطة	1,192 حالة في القطاع الصحي	
0 حالات جديدة في العناية المركزة	444 حالة استشفاء متوسطة	29,088 حالة في العزل المنزلي	5 حالات جديدة في القطاع الصحي	
  الواقع الوبائي في لبنان مقارنة بالعالم		927,190 فحص كورونا منذ 21 شباط 2020		
		37,602,886	53,568	العديد الإجمالي
		1,079,199	459	عدد الوفيات
		2.86 %	0.85%	نسبة الوفيات
28,198,870	23,401	عدد حالات الشفاء	1,040 فحوصات في المطار خلال 24 ساعة المنصرمة	
			9,029 فحوصات للمقيمين خلال 24 ساعة المنصرمة	

المرجع: المعلومات الصادرة عن وزارة الصحة العامة

توزع الحالات النشطة حسب الأفضية

منحنى الحالات النشطة

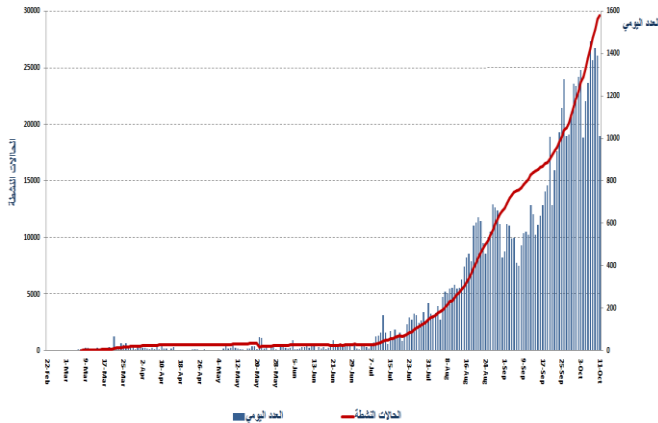

المرجع: المعلومات الصادرة عن وزارة الصحة العامة

ملاحظة: 9635 حالة قيد التحقق

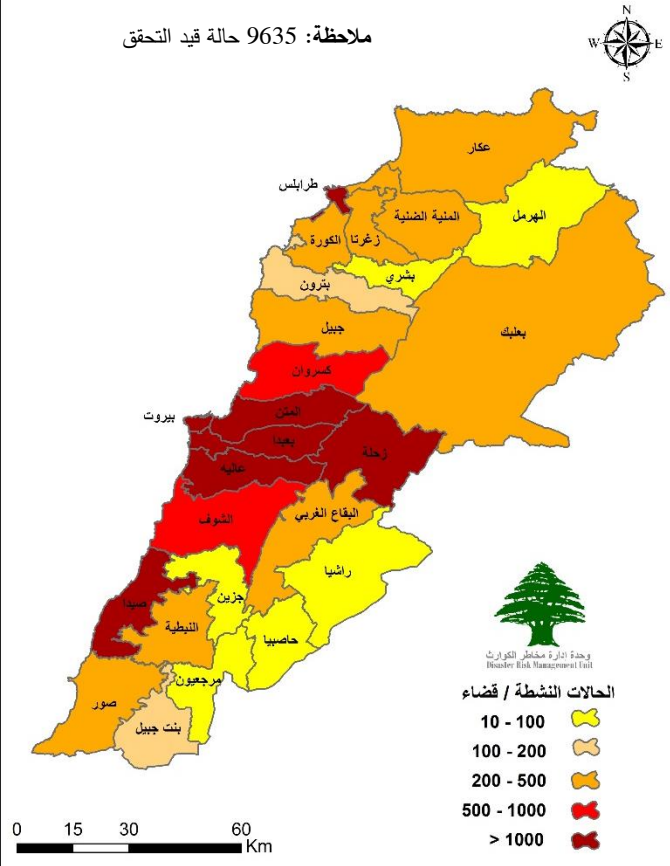

يمكن الاطلاع على التقرير وكافة التعاميم الرسمية الصادرة على الرابط: <http://drm.pcm.gov.lb>

أو عبر وسائل التواصل الاجتماعي @DRM_Lebanon

التوزع اليومي للإصابات حسب الأقسية والبلدات

133	قضاء المتن	13	قضاء كسروان	131	قضاء بعبدا	90	قضاء الشوف	80	محافظة بيروت
5	البوشرية	2	بلونة	2	الأوزاعي	12	الباروك	6	الأشرفية
1	الخنشارة	1	الوار	1	الجمهور (اللويزة)	5	الجبة	2	البيسطة الفوقا
14	الدكوانة	1	جونيه كسليك	1	الجمهور (عاريا)	4	الخربية (الشوف)	1	الجميزة
3	الدورة	3	ذوق مكاييل	3	الجناح	1	الدامور	7	الحمرا
1	الرايبة	3	عجالتون	8	الحازمية	3	السقانيّة	1	الرميل
5	الريوة	1	كفر حباب	16	الحدث	1	المغربية	4	الروشة
2	الروضة	2	قيد التحقق	9	الشيخ	3	الناعمة	2	الصناع
4	الزلقا	8	قضاء جبيل	3	العبادية	8	بتلون	8	طريق الجديدة
1	السنيتية	1	جبيل	1	الغبيري	2	برجا	3	المزرعة
1	العطشانة	1	حافل	5	المرجعة	1	برجين	7	المصيطبة
5	الفتار	3	عمشيت	1	بتخنيه	1	بعدران	4	المنارة
1	القلعة (سن الفيل)	2	فيدار	8	برج الراجنة	10	بعقلين	3	برج أبي حيدر
1	المطليب	1	قيد التحقق	2	بسابا	4	بغاتا	5	تلة الخياط
2	المتفردى	86	قضاء طرابلس	1	بعبدا	2	جدرا	2	راس النبع
6	المنصورية	9	اليدايي	1	بئر حسن	1	داريا	2	راس بيروت
3	النقاش	5	بساتين المينا	9	حارة حريك	1	سليين	2	مار الياس
1	اليسار	2	بساتين طرابلس	14	عين الرمانه	3	شحيم	20	قيد التحقق
6	أنطلياس	1	طرابلس التبانة	6	فرن الشباك	1	عزيرين	51	قضاء عاليه
1	بتغرين	1	طرابلس الزاهرية	2	كفر شما	5	عين زحلثا	1	الكحالة
10	برج حفود	3	طرابلس القبة	1	وادي شرور العليا	1	فريديس	1	بتاتر
3	برمانا (المتن)	19	مينا طرابلس 1	38	قيد التحقق	1	كفر فقود	1	بسوس
3	بصاليم	45	قيد التحقق	4	قضاء البترون	6	كفر نبرخ	5	بشامون
2	بعيدات	39	قضاء زحلة	2	البترون	1	نبحا	2	بيصور
1	بكنيا	3	أبلح	1	هري	13	قيد التحقق	9	حي السلم
2	بياقوت	9	بر الياس	1	قيد التحقق	13	قضاء الكورة	2	خلدة
5	بيت الشغار	1	زحلة حوش الامراء	39	محافظة عكار	1	دار بعشتار	3	دير قوبل
1	بيت الككو	1	زحلة كرك نوح	2	ببنين	2	راس مسقا	6	شوفيات الامراء
3	جديدة المتن	2	سعدنايل	1	بيت ملات	3	ضهر العين	3	شوفيات
2	جل الديب	3	شثورة	1	جديدة عديمون	2	كوسبا	1	العمرسية
1	جورة البلوط	6	قب الياس	3	حلبا	1	نحلة	4	صوفر
1	حرش ثابت	1	كسارا	2	حويش	4	قيد التحقق	5	عاليه
1	دير زرعيا	2	مجدل عجر	1	الرحبة	11	قضاء زغرثا	3	عيرات
1	دير مار روكز	11	قيد التحقق	1	السماقية	1	بسبيل	1	عين جنوب
3	روميه	8	قضاء البقاع الغربي	1	شيخ محمد	1	داريا	1	القماطية
2	سد البوشرية	1	صغيين	1	العبدة	3	زغرثا	3	قيد التحقق
6	سن الفيل	1	المنارة	7	عكار العتيقة	1	كفر حاتا	1	قضاء بشري
1	ضهور الشوير	6	قيد التحقق	2	فنديق	1	مرياطا	1	بشري
2	عين علق	12	قضاء بعلبك	1	قيبيت	4	قيد التحقق	74	قضاء صيدا
2	مار موسى الدوار	2	بدنايل (بعلبك)	3	القيبات	4	قضاء صور	1	المية ومية
6	مزرعة يشوع	2	بعلبك	1	قنبر	1	البازورية	2	يقسقا
1	منقلة مزهر	1	دورس	2	مجدلا	1	جوبا	2	حارة صيدا
11	قيد التحقق	1	قاع بعلبك	1	المحمرة	1	الناقورة	1	الحبابية
1	قضاء راشيا	1	النبي شيت	4	نهر البارد	1	قيد التحقق	2	درب السيم
1	كفر مشكي	5	قيد التحقق	5	قيد التحقق	1	قضاء جزين	10	صيدا القديمة
168	قيد التحقق			39	قضاء المنية الضنية	1	وادي يعنقودين	1	صيدا الكرمان
				1	بحنين	3	قضاء النبطية	1	طنبوريت
				22	بخعون	1	دوير	4	عيرا
				2	كفر حبو	1	صربا	1	عقنتيت
				9	المنية	1	قيد التحقق	2	عقون
				2	النبي يوشع	1	قضاء مرجعيون	9	عين الحلوة
				2	نمرين	2	قيد التحقق	1	عين الدلب
				1	قيد التحقق	1	قضاء حاصبيا	2	الغازية
						1	حاصبيا	2	قياعة
								1	كفريا
								5	مجدليون
								1	مغدوشة
								5	المية ومية
								1	الهلالية
								21	قيد التحقق

المنصة الالكترونية لقياس مستوى خطر انتشار فيروس كورونا المستجد حسب الأفضية

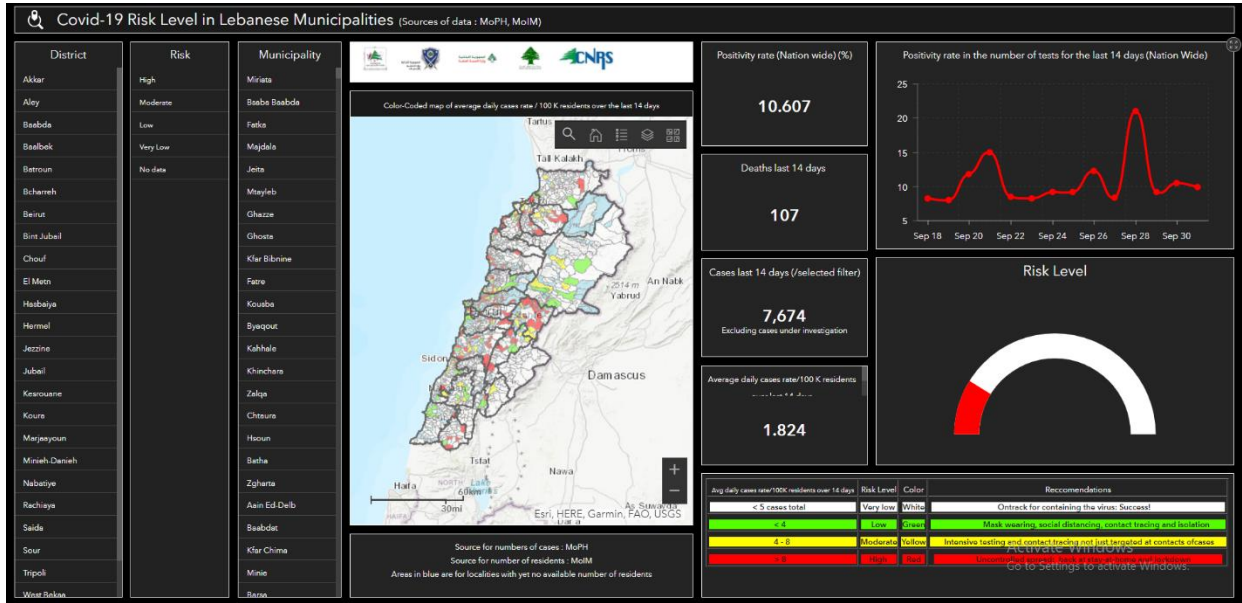

المرجع: المعلومات الصادرة عن وزارة الصحة العامة، وزارة الداخلية والبلديات، لجنة متابعة التدابير والإجراءات الوقائية لمواجهة فيروس كورونا

تتيح هذه المنصة التفاعلية معرفة مستوى خطر انتشار فيروس كورونا حسب الأفضية بناء على عدد الحالات المسجلة يومياً وعدد السكان في كل قضاء. للمزيد من المعلومات بشكل يومي، يمكن الدخول على الرابط التالي:

<https://bit.ly/DRM-RiskLevelInMunicipalities>

المنصة الالكترونية لتتبع التزام القطاعات في إجراءات التبئة العامة

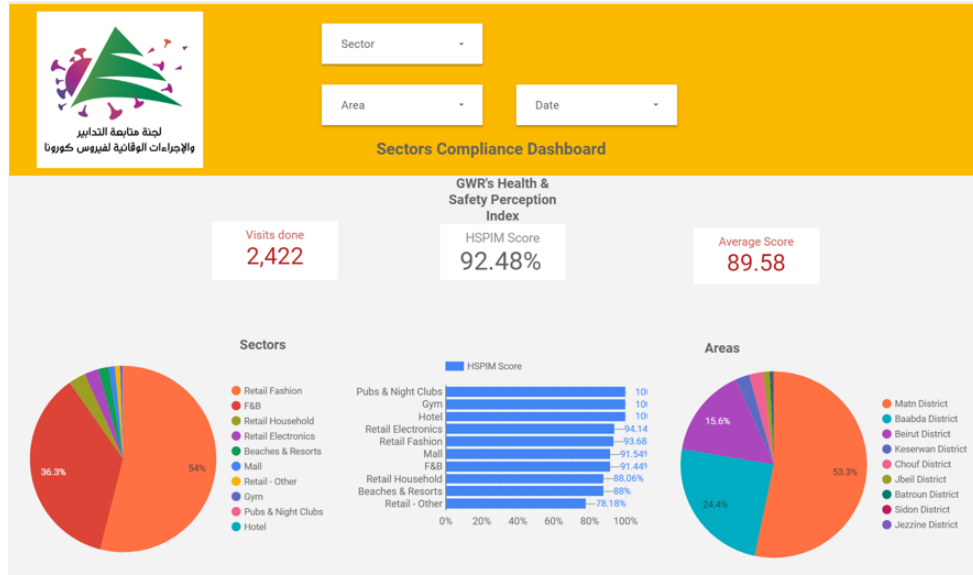

بناء على التوصية الصادرة عن اللجنة الوطنية لمتابعة الإجراءات والتدابير الوقائية لمواجهة فيروس كورونا لفتح كافة القطاعات شرط الالتزام بتطبيق إجراءات التبئة العامة (المسافة الآمنة، وضع الكمامة، وتعقيم اليدين)، تم إنشاء منصة الكترونية خاصة تتيح مراقبة وقياس نسبة الالتزام من قبل مختلف القطاعات بشكل مستمر. يمكن الاطلاع على النتائج التفصيلية اليومية على الرابط

التالي: <http://bit.ly/covidsectordata>

يمكن الاطلاع على التقرير وكافة التعاميم الرسمية الصادرة على الرابط: <http://drm.pcm.gov.lb>

أو عبر وسائل التواصل الاجتماعي @DRM_Lebanon

نسبة إشغال مراكز العزل للحالات المصابة بفيروس كورونا

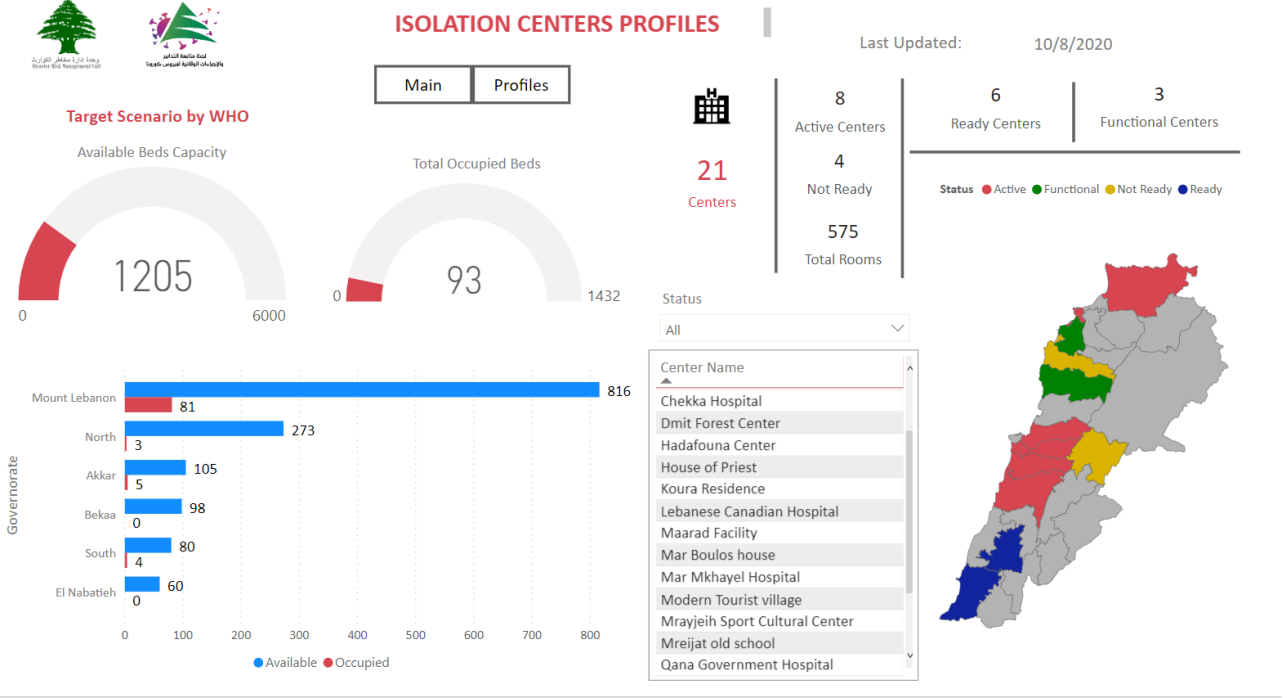

للمزيد من المعلومات حول توزع مراكز العزل ونسبة إشغالها، الدخول على الرابط التالي: <http://bit.ly/DRM-IsolationCentersProfiles>

ملاحظة: تم تجهيز هذه المراكز بالتعاون بين اللجنة الوطنية لمراقبة التدابير والإجراءات الوقائية لمواجهة فيروس كورونا والمحافظين والبلديات، برنامج الأمم المتحدة الإنمائي، منظمة الصحة العالمية، منظمة اليونسيف، وزارة الصحة العامة، نقابة الممرضات والممرضين في لبنان، نقابة الاختصاصيين في العمل الاجتماعي.

المنحنى الوبائي حسب عدد الحالات اليومية

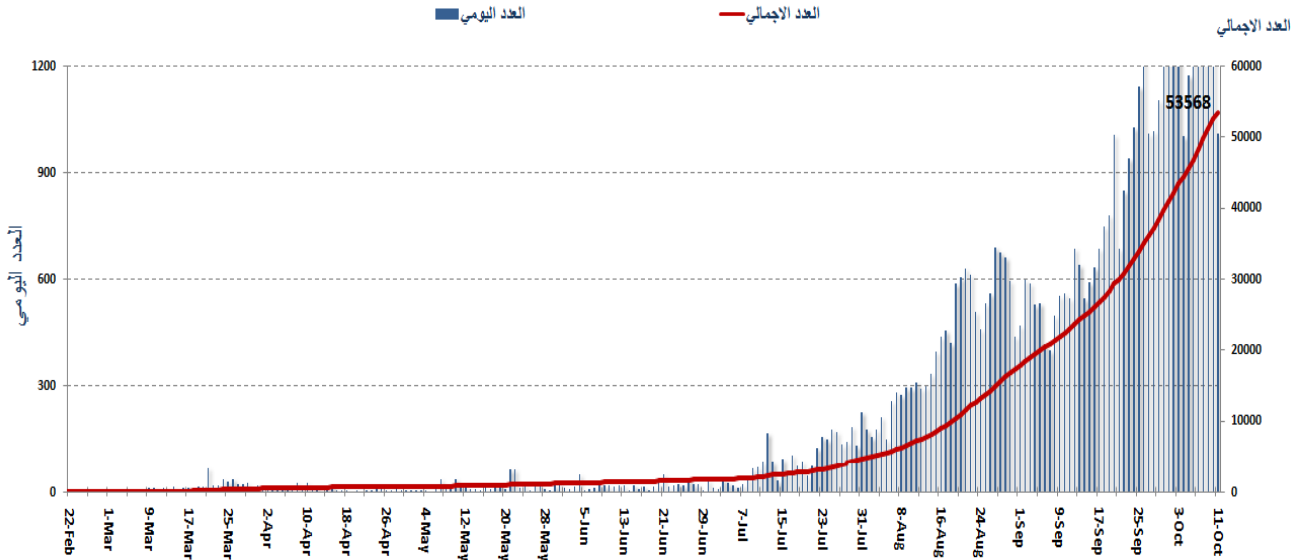

المراجع: المعلومات الصادرة عن وزارة الصحة العامة

يمكن الاطلاع على التقرير وكافة التعاميم الرسمية الصادرة على الرابط: <http://drm.pcm.gov.lb>

أو عبر وسائل التواصل الاجتماعي @DRM_Lebanon

نسبة الحالات الإيجابية من عدد الفحوصات اليومي (28 أيلول - 11 تشرين الأول)

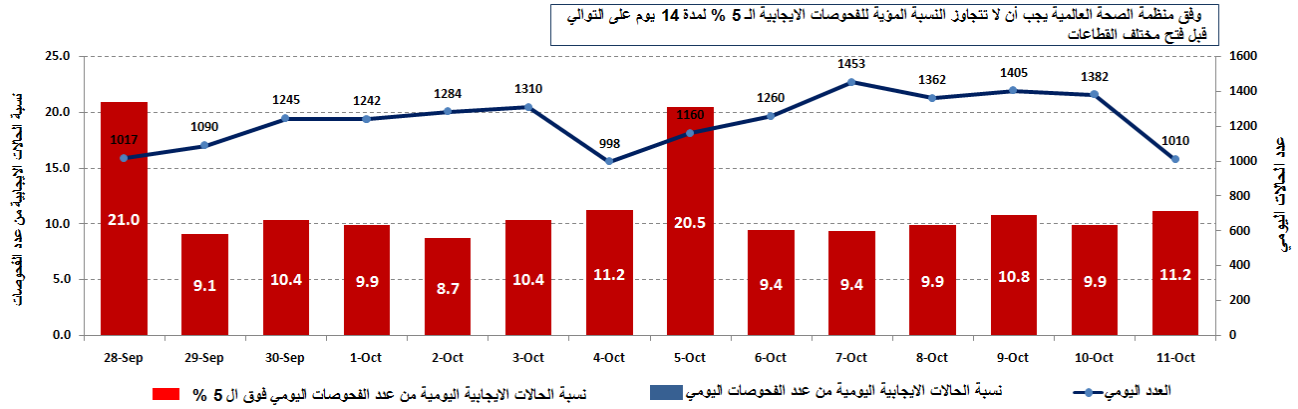

توزع الحالات النشطة حسب القضاء

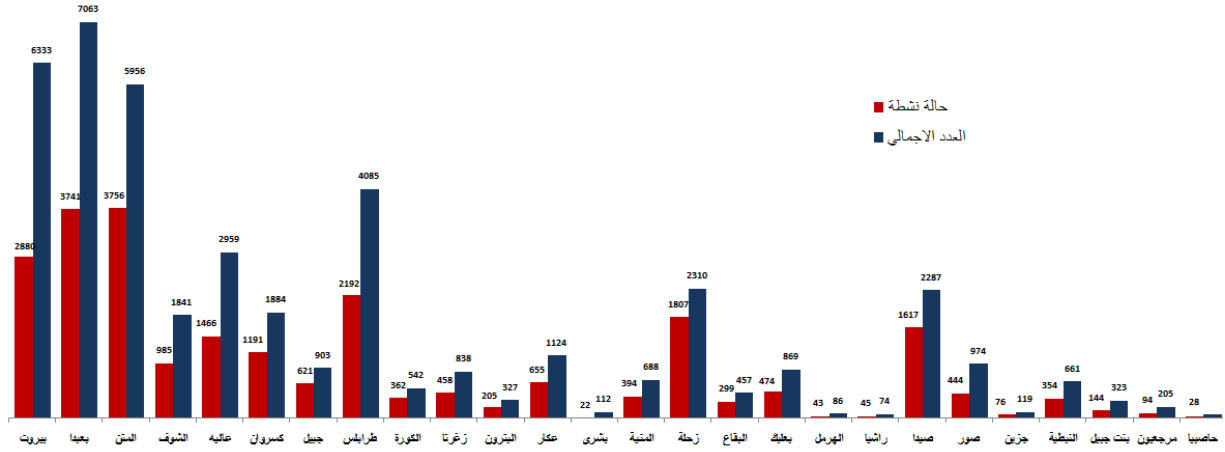

توزع حالات الشفاء حسب القضاء

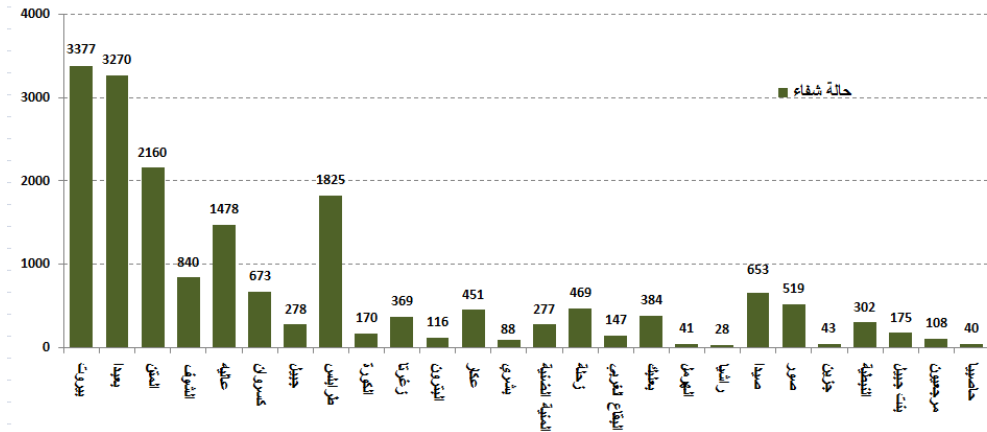

يمكن الاطلاع على التقرير وكافة التعاميم الرسمية الصادرة على الرابط: <http://drm.pcm.gov.lb>

أو عبر وسائل التواصل الاجتماعي @DRM_Lebanon

توزع حالات الوفاة حسب الأفضية

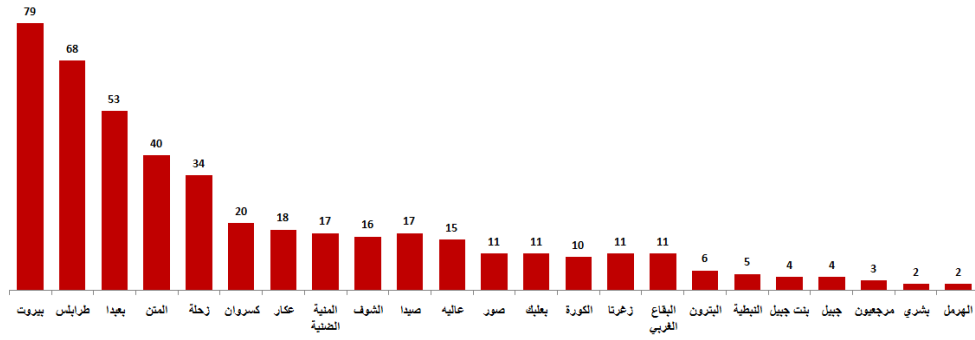

توزع حالات الوفاة حسب الفئة العمرية

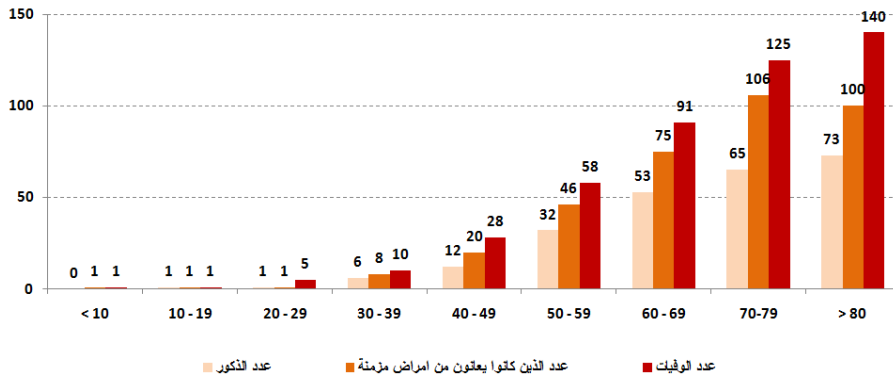

المراجع: المعلومات الصادرة عن وزارة الصحة العامة

توزع حالات الوفاة حسب المستشفيات ومنطقة السكن

المستشفى	السكن	الجنس	العمر (سنة)	وجود امراض مزمنة
سان جورج	بيروت	ذكر	67	نعم
سان جورج	بيروت	ذكر	56	نعم
سان جورج	بعيدا	ذكر	61	كلا
الحريبي الحكومي	بيروت	ذكر	74	نعم

المراجع: المعلومات الصادرة عن وزارة الصحة العامة

توزع الحالات حسب الجنسية

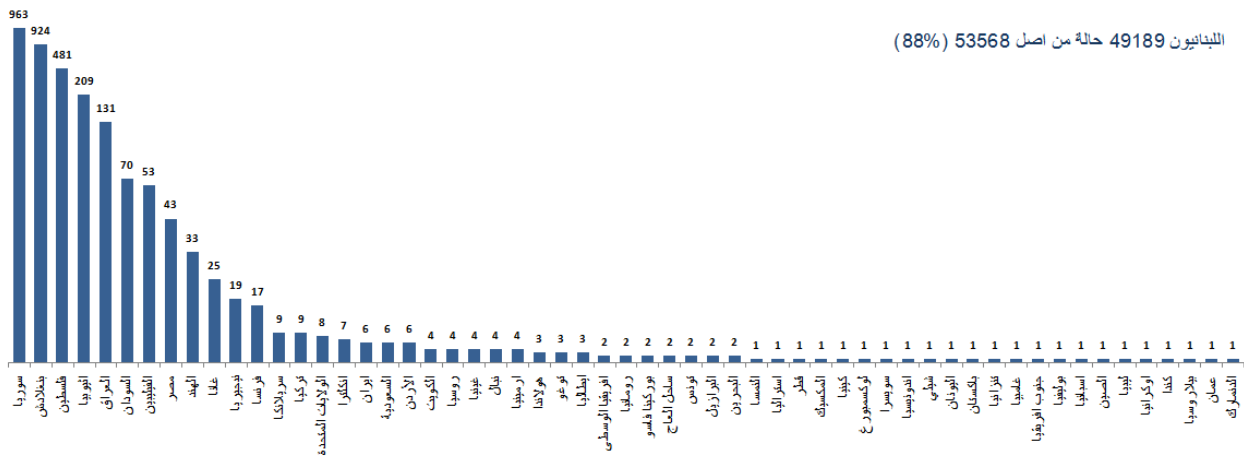

المراجع: المعلومات الصادرة عن وزارة الصحة العامة

يمكن الاطلاع على التقرير وكافة التعاميم الرسمية الصادرة على الرابط: <http://drm.pcm.gov.lb>

أو عبر وسائل التواصل الاجتماعي @DRM_Lebanon

توزع حالات العزل المنزلي في المحافظات ونسبة الالتزام

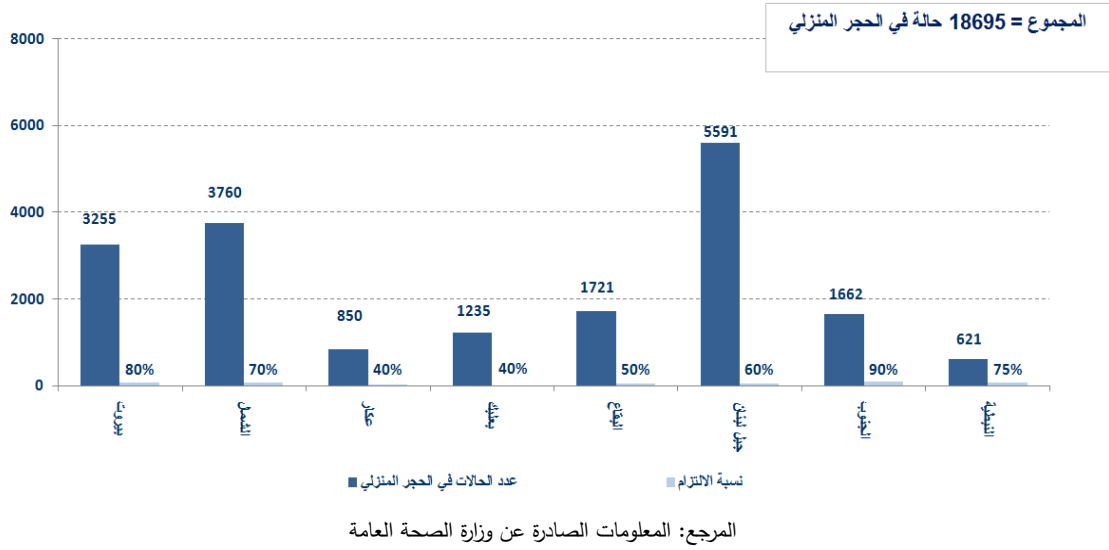

توزع الحالات حسب الفئة العمرية

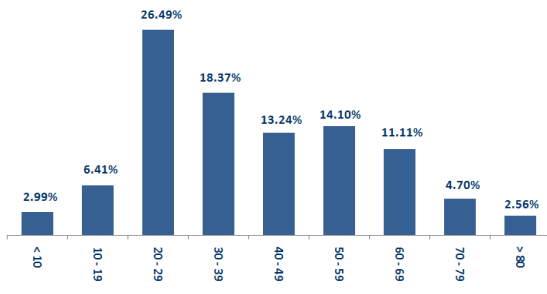

توزع الحالات حسب الجنس

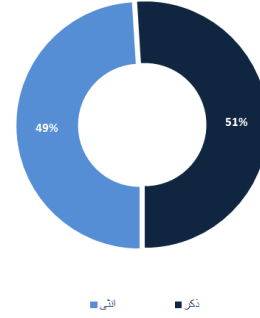

الإجراءات قيد التنفيذ 2020/10/11

وزارة الصحة العامة

- تتابع وزارة الصحة العامة إجراءات تحديد المخالطين مع البلديات لاسيما في البلديات التي تسجل أعداداً متزايدة من الحالات الإيجابية، بالإضافة إلى تنظيم حملات إجراء فحوصات الـ PCR في مختلف المناطق اللبنانية.

الصليب الأحمر اللبناني

234025	عدد المستفيدين من حملات متابعة إجراءات الوقاية	48439 (166 فحوصات جديدة)	عدد فحوصات PCR التي تم نقلها إلى المختبرات	48	عدد مراكز الإسعاف التي تستجيب	6171 (61 حالة جديدة)	عدد الحالات التي تم نقلها إلى المستشفيات
166	عدد المتطوعين المدربين على نقل فحوصات PCR	1498	عدد المسعفين المدربين	8732	عدد المتدربين على إعداد خطط استجابة محلية	80964	عدد المستفيدين من حلقات التوعية
967	عدد المتطوعين الجامعيين المدربين على إجراءات الوقاية في الشركات	291	عدد المدربين على إقامة حملات توعية	550	عدد متطوعي الصليب الأحمر المدربين على التوعية	8601	عدد المتدربين على إدارة مراكز الحجر الصحي
4266 (5 مستفيدين جدد)	عدد المستفيدين من المنصات الالكترونية	95122	عدد المعدات التي تم توزيعها	1240561	عدد الملصقات والمنشورات التي تم توزيعها	606	عدد المرافق التي تم تعقيمها

يمكن الاطلاع على التقرير وكافة التعاميم الرسمية الصادرة على الرابط: <http://drm.pcm.gov.lb>

أو عبر وسائل التواصل الاجتماعي @DRM_Lebanon

الأجهزة الأمنية والعسكرية

المهام	الجهة																																																							
- توزيع مساعدات غذائية في مختلف المناطق اللبنانية عبر مكتب التعاون المدني العسكري CIMIC. - إقامة حواجز ظرفية في مختلف المناطق ومساندة قوى الأمن الداخلي في عزل البلدات. - مساندة الأجهزة الأمنية في عزل المباني والأحياء التي ينتشر فيها الوباء. - تسطير محاضر ضبط بحق المخالفين لقرارات التعبئة العامة:	الجيش																																																							
<table border="1" style="width: 100%; border-collapse: collapse;"> <thead> <tr> <th colspan="2" style="text-align: center;">مجموع المحاضر منذ 2020/3/8</th> <th colspan="6" style="text-align: center;">عدد محاضر الضبط خلال الـ 24 ساعة المنصرمة</th> </tr> </thead> <tbody> <tr> <td style="text-align: center;">20646</td> <td style="text-align: center;">بيروت</td> <td style="text-align: center;">0</td> <td colspan="5"></td> </tr> <tr> <td style="text-align: center;">18917</td> <td style="text-align: center;">جبل لبنان</td> <td style="text-align: center;">23</td> <td colspan="5"></td> </tr> <tr> <td style="text-align: center;">8077</td> <td style="text-align: center;">البقاع</td> <td rowspan="2" style="text-align: center;">23</td> <td colspan="5"></td> </tr> <tr> <td style="text-align: center;">6876</td> <td style="text-align: center;">الشمال</td> <td colspan="5"></td> </tr> <tr> <td style="text-align: center;">6938</td> <td style="text-align: center;">الجنوب</td> <td style="text-align: center;">الجنوب</td> <td style="text-align: center;">الشمال</td> <td style="text-align: center;">البقاع</td> <td style="text-align: center;">جبل لبنان</td> <td style="text-align: center;">بيروت</td> <td></td> </tr> <tr> <td style="text-align: center;">61454</td> <td style="text-align: center;">المجموع</td> <td style="text-align: center;">0</td> <td style="text-align: center;">4</td> <td style="text-align: center;">0</td> <td style="text-align: center;">19</td> <td style="text-align: center;">0</td> <td></td> </tr> </tbody> </table>	مجموع المحاضر منذ 2020/3/8		عدد محاضر الضبط خلال الـ 24 ساعة المنصرمة						20646	بيروت	0						18917	جبل لبنان	23						8077	البقاع	23						6876	الشمال						6938	الجنوب	الجنوب	الشمال	البقاع	جبل لبنان	بيروت		61454	المجموع	0	4	0	19	0		المديرية العامة لقوى الأمن الداخلي
مجموع المحاضر منذ 2020/3/8		عدد محاضر الضبط خلال الـ 24 ساعة المنصرمة																																																						
20646	بيروت	0																																																						
18917	جبل لبنان	23																																																						
8077	البقاع	23																																																						
6876	الشمال																																																							
6938	الجنوب	الجنوب	الشمال	البقاع	جبل لبنان	بيروت																																																		
61454	المجموع	0	4	0	19	0																																																		
- الإفادة عن التزام البلديات بقرار وزير الداخلية والبلديات:	المديرية العامة للأمن العام																																																							
<table border="1" style="width: 100%; border-collapse: collapse;"> <thead> <tr> <th style="width: 50%;">البلديات التي لم تلتزم بالقرار</th> <th style="width: 50%;">البلديات التي التزمت بالقرار</th> </tr> </thead> <tbody> <tr> <td>رياق، قاع الزيم، سعدنايل، رعبت، مشغرة، عميق، كفرزبد، حوش، قاع القبيات، الشيخ طابا، مجدلا، شكاء، حمامات، البترون، حوش، بتوراتيج، بصرما، أنفة، برسا، المنية، شقرا، رومين، رميش، دبل، بحدون، العزونية، الكحالة، سوق الغرب، عين دارة، ايل السقي.</td> <td>نيحا، قاع الزيم، سعدنايل، رعبت، مشغرة، عميق، كفرزبد، حوش، قاع القبيات، الشيخ طابا، مجدلا، شكاء، حمامات، البترون، حوش، بتوراتيج، بصرما، أنفة، برسا، المنية، شقرا، رومين، رميش، دبل، بحدون، العزونية، الكحالة، سوق الغرب، عين دارة، ايل السقي.</td> </tr> </tbody> </table>	البلديات التي لم تلتزم بالقرار	البلديات التي التزمت بالقرار	رياق، قاع الزيم، سعدنايل، رعبت، مشغرة، عميق، كفرزبد، حوش، قاع القبيات، الشيخ طابا، مجدلا، شكاء، حمامات، البترون، حوش، بتوراتيج، بصرما، أنفة، برسا، المنية، شقرا، رومين، رميش، دبل، بحدون، العزونية، الكحالة، سوق الغرب، عين دارة، ايل السقي.	نيحا، قاع الزيم، سعدنايل، رعبت، مشغرة، عميق، كفرزبد، حوش، قاع القبيات، الشيخ طابا، مجدلا، شكاء، حمامات، البترون، حوش، بتوراتيج، بصرما، أنفة، برسا، المنية، شقرا، رومين، رميش، دبل، بحدون، العزونية، الكحالة، سوق الغرب، عين دارة، ايل السقي.																																																				
البلديات التي لم تلتزم بالقرار	البلديات التي التزمت بالقرار																																																							
رياق، قاع الزيم، سعدنايل، رعبت، مشغرة، عميق، كفرزبد، حوش، قاع القبيات، الشيخ طابا، مجدلا، شكاء، حمامات، البترون، حوش، بتوراتيج، بصرما، أنفة، برسا، المنية، شقرا، رومين، رميش، دبل، بحدون، العزونية، الكحالة، سوق الغرب، عين دارة، ايل السقي.	نيحا، قاع الزيم، سعدنايل، رعبت، مشغرة، عميق، كفرزبد، حوش، قاع القبيات، الشيخ طابا، مجدلا، شكاء، حمامات، البترون، حوش، بتوراتيج، بصرما، أنفة، برسا، المنية، شقرا، رومين، رميش، دبل، بحدون، العزونية، الكحالة، سوق الغرب، عين دارة، ايل السقي.																																																							
- متابعة تطبيق الإجراءات الأمنية والوقائية المطلوبة في المطار وعلى المرافئ والمعابر الحدودية. - التبليغ عن الحالات المسجلة في مختلف الأفضية والحالات في الحجر المنزلي. - الإفادة عن تسجيل إصابتيين جديدتين في المديرية العامة لأمن الدولة. - التبليغ عن نسبة الالتزام بقرار التعبئة العامة في المحافظات التي جاءت على النحو التالي خلال الـ 24 ساعة المنصرمة:	المديرية العامة لأمن الدولة																																																							
<table border="1" style="width: 100%; border-collapse: collapse;"> <thead> <tr> <th style="width: 12.5%;">بيروت</th> <th style="width: 12.5%;">الجنوب</th> <th style="width: 12.5%;">الشمال</th> <th style="width: 12.5%;">عكار</th> <th style="width: 12.5%;">البقاع</th> <th style="width: 12.5%;">النيضية</th> <th style="width: 12.5%;">بعكك الهرمل</th> <th style="width: 12.5%;">جبل لبنان</th> </tr> </thead> <tbody> <tr> <td style="text-align: center;">%33</td> <td style="text-align: center;">%51</td> <td style="text-align: center;">%55</td> <td style="text-align: center;">%50</td> <td style="text-align: center;">%35</td> <td style="text-align: center;">%60</td> <td style="text-align: center;">لا التزام</td> <td style="text-align: center;">%67</td> </tr> </tbody> </table>	بيروت	الجنوب	الشمال	عكار	البقاع	النيضية	بعكك الهرمل	جبل لبنان	%33	%51	%55	%50	%35	%60	لا التزام	%67																																								
بيروت	الجنوب	الشمال	عكار	البقاع	النيضية	بعكك الهرمل	جبل لبنان																																																	
%33	%51	%55	%50	%35	%60	لا التزام	%67																																																	

وزارة الأشغال العامة والنقل

مطار رفيق الحريري الدولي (خلال الـ 24 ساعة المنصرمة)

الرحلات القادمة	الرحلات المغادرة
46	عدد الرحلات
4235	عدد المغادرين
45	عدد الرحلات
4849	عدد المغادرين

المرافئ (خلال الـ 24 ساعة المنصرمة)

المرافئ	السفن القادمة		السفن المغادرة	
	العدد	قادمة من	العدد	الوجهة
بيروت	1	الذوق	1	عمشيت
طرابلس	1	بيروت	1	الإسكندرية
	1	بيروت	1	إيطاليا
	1	بيروت	1	ليماسول
المجموع	3		4	

قرارات / إجراءات عامة

- صدر عن وزارة الداخلية والبلديات القرار رقم 1250 بتاريخ 2020/10/11 المتعلق بإقفال بعض القرى والبلدات بسبب ارتفاع الإصابات بفيروس كورونا فيها وذلك استناداً إلى توصيات لجنة متابعة التدابير والإجراءات الوقائية لفيروس كورونا. أبرز ما جاء في القرار:
 - إقفال البلدات المدرجة في القرار اعتباراً من الساعة السادسة صباحاً من يوم الإثنين في 2020/10/12 لغاية الساعة السادسة صباحاً من يوم الإثنين في 2020/10/19، على أن يتوقف العمل في كافة الإدارات والمؤسسات الرسمية والخاصة المتواجدة في نطاق تلك القرى وإلغاء كافة المناسبات الاجتماعية والحفلات والسهرات والتجمعات على اختلاف أنواعها والتنسيق مع رجال الدين لإقفال دور العبادة. وحدد القرار القطاعات المستثناة من قرار الإغلاق.
 - إبقاء العمل بتوقيت منع الخروج والولوج إلى الشوارع والطرق ما بين الساعة الأولى من بعد منتصف الليل لغاية السادسة صباحاً.
 - تحديد أعداد المنتقلين بوسائل النقل العامة والخاصة (3 أشخاص في السيارات العمومية، 4 أشخاص في السيارات الخصوصية، نصف القدرة الاستيعابية لأليات النقل المشترك والباصات).
 - إقفال كامل وحتى اشعار آخر ومن دون أية استثناءات لكافة الحانات والملاهي والمرافق الليلية على كافة الأراضي اللبنانية تحت طائلة إحالة المخالفين إلى القضاء المختص).
 - التزام المواطنين في كافة المناطق بوضع الكمامة والحفاظ على المسافات الأمنة وتفادي الاكتظاظ.
 - تكليف المحافظين بتحديد النطاق البلدي في البلدات الكبرى الواردة في القرار والمتداخلة مع بلدات أخرى، اتخاذ الإجراءات المناسبة لتطبيق مضمون القرار، التشديد على المواطنين في القرى والبلدات التي سيتم إقفالها بضرورة التزام البقاء في المنازل وعدم التجول وإلزامية وضع الكمامة عند التنقل الاضطراري.
 - تكليف المديرية العامة للأمن الداخلي التشدد في تطبيق هذا القرار وقمع المخالفات وتنظيم محاضر ضبط بحق المخالفين.

يمكن الاطلاع على التقرير وكافة التعاميم الرسمية الصادرة على الرابط: <http://drm.pcm.gov.lb>

أو عبر وسائل التواصل الاجتماعي @DRM_Lebanon

- صدر عن وزارة التربية والتعليم العالي القرار رقم 463/م/2020 بتاريخ 2020/10/9 المتعلق بموعد بدء التدريس في المدارس والثانويات الرسمية والخاصة للعام الدراسي 2021/2020. أبرز ما جاء في القرار:
- بدء التدريس في المدارس والثانويات الرسمية والخاصة ابتداء من 2020/10/12 للتلامذة في الصف التاسع والثاني والثالث ثانوي، 2020/10/26 للتلامذة في صفوف الروضات والسابع والثامن أساسي والأول ثانوي، 2020/11/2 للتلامذة في صفوف الحلفتين الأولى والثانية.
- بدء التدريس في المدارس والثانويات الخاصة والرسمية للتلامذة غير اللبنانيين بدوام بعد الظهر ابتداء من 2020/10/21.
- اعتماد سيناريو التعليم المدمج مع مراعاة خصوصية كل مؤسسة تعليمية شرط ألا تتعدى نسبة إشغال الصف الـ 50%.
- يبقى الصف مجموعة واحدة في حال كان مجموع الطلاب لا يتعدى الـ 18 شرط احترام مبدأ التباعد والمسافة الآمنة بين الطلاب.
- تنظيم لوائح بأسماء الطلاب وأرقام هواتف ذويهم ومكان سكنهم للتبليغ في حال تقرر إقفال المدرسة عملاً بقرار وزير الداخلية والبلديات للحد من انتشار الوباء.

مخالفات قرارات التبعية العامة

- عدم التزام بعض البلديات بقرار وزارة الداخلية والبلديات رقم 2020/1025 المتعلق بإقفال البلدات التي لديها خطر مرتفع لانتشار الوباء.
- تجمعات مطلية ومظاهرات.
- عدم الالتزام بالتدابير والإجراءات الوقائية المطلوبة في عدد من المحلات والأسواق (وضع الكمامة أو قناع الوجه، تعقيم اليدين، الحفاظ على المسافة الآمنة).
- عدم الالتزام بنسبة الـ 50% من الإشغال في عدد من المطاعم ومراكز ألعاب التسلية.
- تجمعات في مناسبات اجتماعية.
- عدم التزام المخالطين لحالات مؤكدة بإجراءات العزل المنزلي لحين صدور نتائج الفحوصات المخبرية.

عند الشعور بأية عوارض، الاتصال مباشرة على الرقم الساخن لوزارة الصحة العامة: 1214 أو 01/594459



لائحة بالمختبرات المعتمدة من قبل وزارة الصحة العامة لإجراء فحوصات الـ PCR

المختبرات الحكومية المؤهلة لإجراء التشخيص المخبري لفيروس كورونا بطريقة الـ PCR-RT

المختبر	الموقع
مستشفى رفيق الحريري الجامعي RHUH	بيروت
مستشفى حلبا الحكومي	حلبا
مستشفى طرابلس الحكومي	طرابلس
مستشفى البترون الحكومي	البترون
مستشفى فتوح كسروان الحكومي (البوار)	كسروان
مستشفى نبيه بري الحكومي الجامعي	النبطية
مستشفى تبنين الحكومي	تبنين
مستشفى بنت جبيل الحكومي	بنت جبيل
مستشفى بعلبك الحكومي	بعلبك
مستشفى الرئيس الياس الهراوي الحكومي	زحلة

المختبرات الخاصة المؤهلة لإجراء التشخيص المخبري لفيروس كورونا بطريقة الـ PCR-RT

المختبر	الموقع
AUBMC	بيروت
Hôtel Dieu de France	بيروت
Laboratoires Rodolphe Mérieux (Université Saint-Joseph)	بيروت
George-Saint UMC Hospital	بيروت
General Makassed Hospital	بيروت
LAU Medical Center - Rizk Hospital	بيروت
CHU - Geitawi Libanais Hospital	بيروت
Hôpital Notre-Dame du Rosaire	بيروت
Doctors' Center	بيروت

يمكن الاطلاع على التقرير وكافة التعاميم الرسمية الصادرة على الرابط: <http://drm.pcm.gov.lb>

أو عبر وسائل التواصل الاجتماعي @DRM_Lebanon

Fontana Laboratories	مختبر فونتانا (الحمرا)	بيروت
General Security Laboratories	مختبر الأمن العام (العدلية)	بيروت
Ghorra-Jabre Laboratories	مختبرات جبر و غزة	بيروت
Saint Marc Medical & Diagnostic Center	مختبر مارك السان	بيروت
Laboratoire Moderne (Modern Lab.- Berjaoui)	المختبرات الحديثة	الغبيري
Sahel General Hospital (SGH)	مستشفى الساحل	الغبيري
Al Zahraa Hospital	مستشفى الزهراء الجامعي	الغبيري
Al Rassoul Al Aazam Hospital	مستشفى الرسول الأعظم	برج البراجنة
Bahman Hospital	مستشفى بهمن	حارة حريك
National Diagnostic Services Company (NDSC)	مختبر ناشيونال دياغنوستك سيرفس كومباني	حارة حريك
Center Diagnostic Medical	مختبر الدكتور محمود عثمان - مركز التحاليل الطبية	المرجعة
ADC (Center Diagnostic American)	مختبر أميريك دياغنوستك سنتر	الجناح
Mount Lebanon Hospital	مستشفى جبل لبنان	بعيدا
Hadath – George-Saint Hôpital	مستشفى السان جورج الحدث	بعيدا
Laboratory Al Hadi	مختبر الهادي	بعيدا
INOVIE	مختبر-Liban	بعيدا
Sacré - Coeur Hôpital	مستشفى قلب يسوع	الحازمية
Clinigene	مختبر كلينيجان	الحازمية
Dr. Samir Serhal Hospital	مستشفى سرحال	المتن
Life for Trans medical	مختبر ترانس ميدكال فور ليف	المتن
Haroun Hospital	مستشفى هارون	الزلفا
Bellevue Medical Center (BMC)	مستشفى بلفو	المنصورية
Haykal Albert Hôpital	مستشفى هيكل	الكورة
Centre Hospitalier du Nord (CHN)	الاستشفائي الشمال مركز	زغرتا
Mazloum Hospital	مستشفى المظلوم	طرابلس
Al Mounla Hospital	مستشفى المنلا	طرابلس
Nini Hospital	مستشفى النيني	طرابلس
LMSE	مختبر ميكروبيولوجيا الصحة والبيئة، المعهد العالي للدكتوراه، الجامعة اللبنانية	طرابلس
Secours des Dame-Notre – CHU	مستشفى سيدة المعونات الجامعي	جبيل
Boulos & Akiki Lab	مختبر عقيفي وبولس	جبيل
Wakim Centre Médical	مختبر واكيم	جونية
Hospital Wzein Ain	مستشفى عين وزين	الشوف
UMC Hospital Hammoud	مستشفى حمود الجامعي	صيدا
Al Karim Medical Laboratory (KML)	مختبر الكريم	صيدا
Hospital Harb Ragheb Sheikh	مستشفى الشيخ راغب حرب	النبطية
SDC (Center Diagnostic Sabbah)	مختبر الصباح	النبطية
Jabal Amel Hospital	مستشفى جبل عامل	صور
Mashrek Diagnostic Center (MDC)	مختبر المشرق	صور
Hospital University Dar Al Amal	مستشفى دار الأمل الجامعي	بعلبك
Hospital General Khoury	مستشفى خوري	زحلة
MCC (Center Care Medical)	مختبر ميدكال كير سنتر	زحلة

مختبرات المستشفيات العسكرية

Hôpital Central Militaire	المستشفى العسكري المركزي في بيروت	بيروت
---------------------------	-----------------------------------	-------

المختبرات المؤهلة لأخذ عينات "المسحات الأنفية" بطريقة "Drive-Thru"

Medical Diagnostic Treatment Center (MDTC)	مختبر ميدكال دياغنوستك تريتماننت سنتر (الحمراء)	بيروت
ALS CIC SAL Med-Lab	مختبر ميد لاب الحمراء – الجفینور	بيروت
Itani Medical Laboratories	مختبرات عيتاني	بيروت
ABC Laboratories	مختبر أ ب سي	الأشرفية
Mouawad Medical Laboratory	مختبرات معوّض الطبية	الشيح
Rihan Medical Center	مختبرات الشياح (د. فواد ریحان)	الشيح
Lab Expert	مختبر إكسبيرت لاب	المنصورية
LAB Life	مختبر لايف لاب	بعلبك
Rayyak Hospital	مستشفى رياق	رياق

يمكن الاطلاع على التقرير وكافة التعاميم الرسمية الصادرة على الرابط: <http://drm.pcm.gov.lb>

أو عبر وسائل التواصل الاجتماعي @DRM_Lebanon