



## غرفة العمليات الوطنية لإدارة الكوارث تقرير يومي حول COVID-19

وقت صدور التقرير: 19:15

تقرير رقم: 382

التاريخ: الأربعاء 7 نيسان 2021

391,359 حالة شفاء		6,512 حالة وفاة		485,918 مجموع الإصابات منذ 2020/2/21		3,120 حالة جديدة	
2,250 حالة شفاء جديدة		33 حالة وفاة جديدة		4,821 وافدين 481,097 مقيمين		19 وافدين 3,101 مقيمين	
1,987 حالة استشفاء				88,047 حالة نشطة		2,664 حالة في القطاع الصحي	
258 حالات على التنفس الاصطناعي		0 حالات جديدة في العناية المركزة		875 حالة في العناية المركزة		1,112 حالة استشفاء متوسطة	
86,060 حالة في العزل المنزلي				2 حالات جديدة في القطاع الصحي		16.1% نسبة الفحوصات الإيجابية لكل 100 فحص خلال الـ 14 يوم المنصرمة	
  الواقع الوبائي في لبنان مقارنة بالعالم				3,646,665 العدد التراكمي لفحوصات كورونا منذ 21 شباط 2020		التلقيح ضد كوفيد-19	
133,270,099		485,918		2,736 فحوصات الوافدين عبر المطار والمعابر الحدودية		جرعة أولى 170,916 تراكمي	
2,890,972		6,512		20,976 فحوصات للمقيمين خلال 24 ساعة المنصرمة		جرعة ثانية 95,698 تراكمي	
2.16 %		1.34 %				3,666 عدد يوم أمس	
107,472,343		391,359				7,224 عدد يوم أمس	

المرجع: المعلومات الصادرة عن وزارة الصحة العامة

### عدد الأسرة المتوافرة للمصابين بفيروس كورونا ونسبة الإشغال (خلال الـ 24 ساعة المنصرمة)

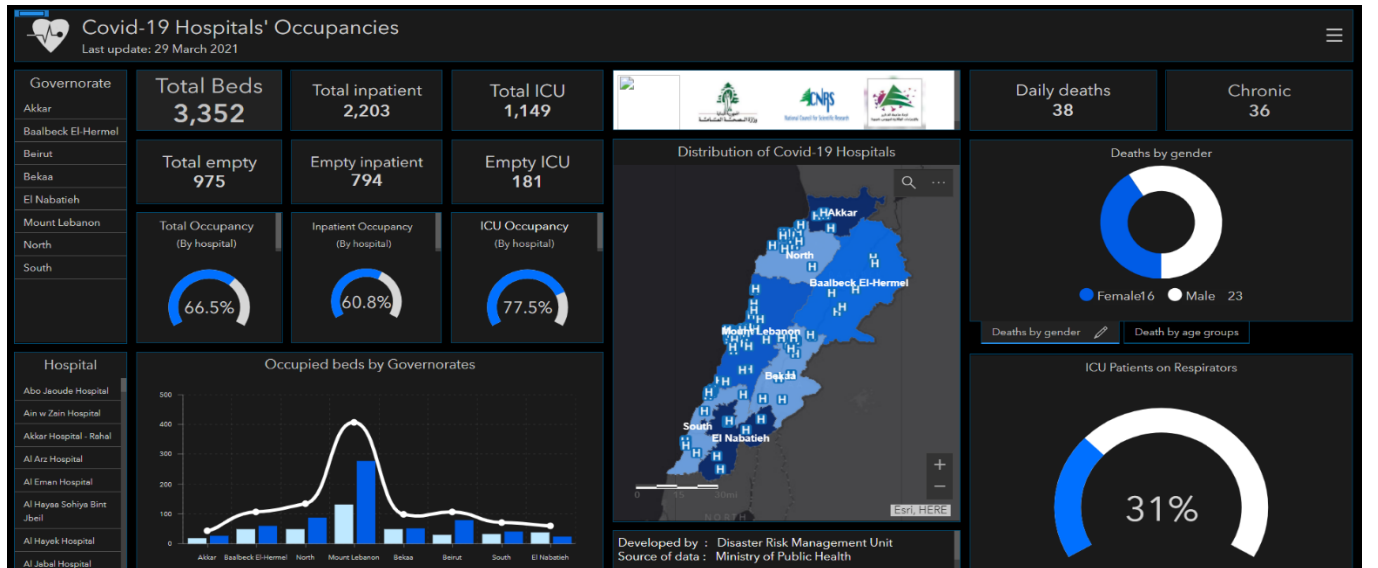

للاطلاع يومياً على كافة تفاصيل توزع الأسرة المتوافرة لمرضى كوفيد-19 في مختلف المحافظات حسب المستشفيات:  
عبر الكمبيوتر: <https://bit.ly/DRM-HospitalsOccupancy-PC>  
عبر الهاتف: <https://bit.ly/DRM-HospitalsOccupancy-Mobile>

المرجع: المعلومات الصادرة عن وزارة الصحة العامة

يمكن الاطلاع على التقرير وكافة التعاميم الرسمية الصادرة على الرابط: <http://drm.pcm.gov.lb>

أو عبر وسائل التواصل الاجتماعي @DRM\_Lebanon



## توزع الحالات الإيجابية والحالات النشطة

### توزع الحالات النشطة

### توزع الحالات الإجمالية

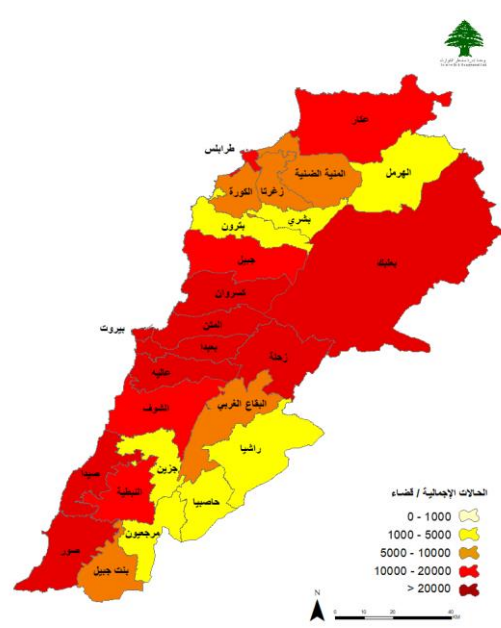
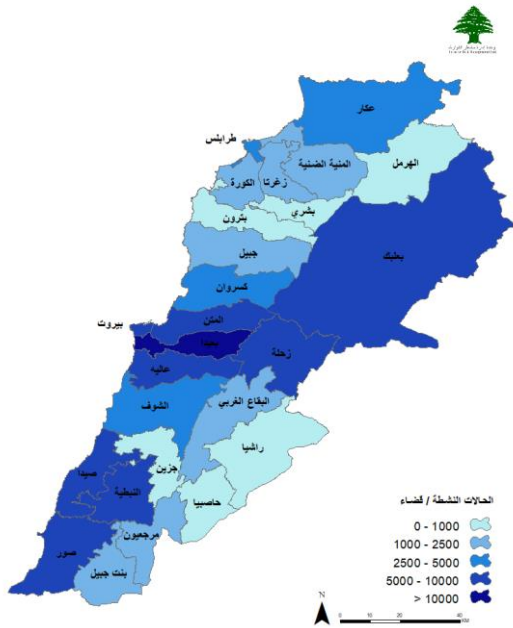

### توزع الحالات التراكمية حسب الأفضية

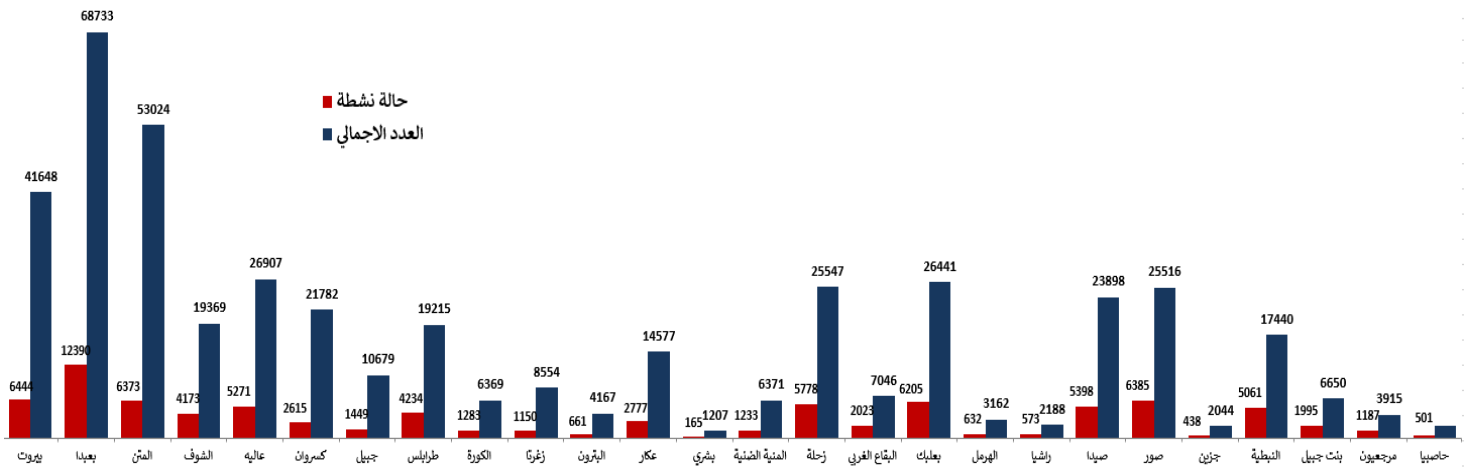

### عدد الحالات الإيجابية خلال الـ 14 يوم الماضية حسب الأفضية

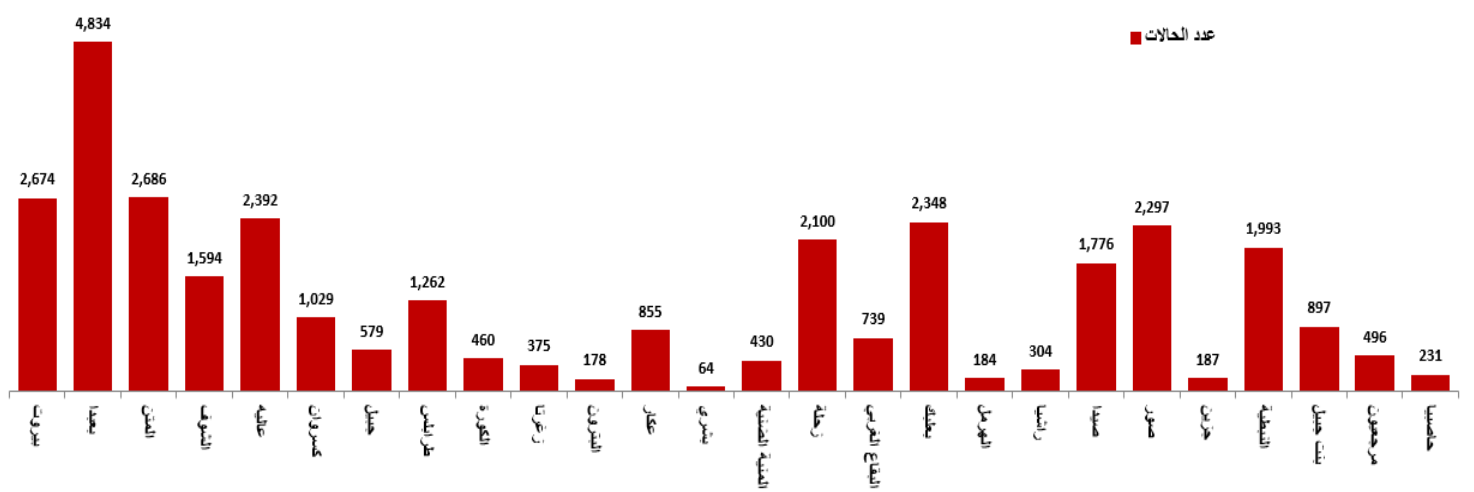

المراجع: المعلومات الصادرة عن وزارة الصحة العامة

يمكن الاطلاع على التقرير وكافة التعاميم الرسمية الصادرة على الرابط: <http://dm.pcm.gov.lb>

أو عبر وسائل التواصل الاجتماعي @DRM\_Lebanon

## توزع حالات الوفاة

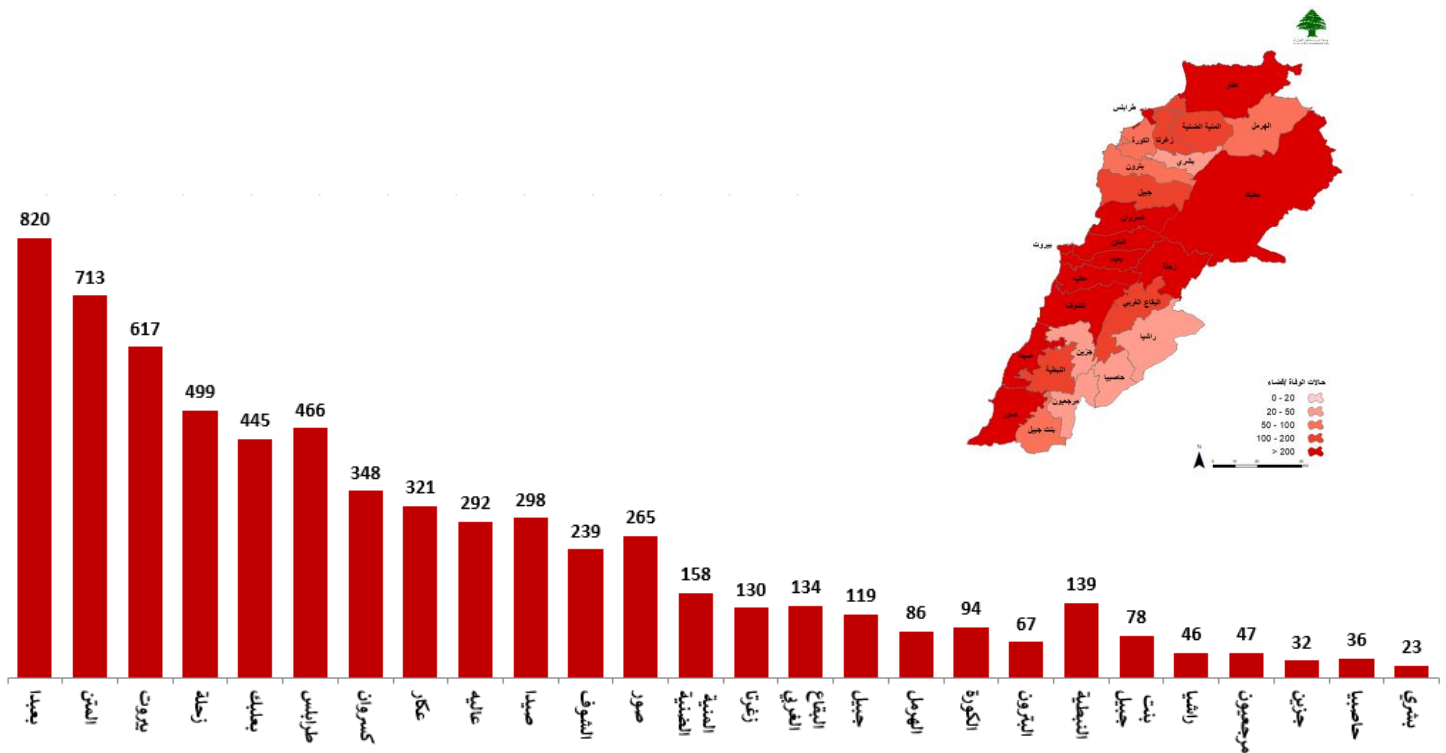

توزع حالات الوفاة حسب المستشفيات ومنطقة السكن

وجود امراض مزمنة	العمر	الجنس	السكن	المستشفى	#	وجود امراض مزمنة	العمر	الجنس	السكن	المستشفى	#
نعم	74	نكر	طرابلس	هيكل	18	نعم	22	نكر	بيعتا	جبل لبنان	1
نعم	76	أنثى	المتن	أبو جودة	19	نعم	62	نكر	بيروت	بهمن	2
نعم	76	نكر	حاصبيا	حامد فرجات	20	نعم	65	نكر	بيعتا	بيعتا الحكومي	3
نعم	78	نكر	عاليه	جبل لبنان	21	كلا	66	نكر	بيروت	المقاصد	4
نعم	78	نكر	بيعتا	الجبل	22	نعم	66	أنثى	كسروان	سان جورج - عجلتون	5
نعم	79	أنثى	بيروت	المقاصد	23	نعم	66	نكر	بيعتا	سان جورج الحدث	6
نعم	79	أنثى	حاصبيا	راشيا الحكومي	24	نعم	68	نكر	عاليه	جبل لبنان	7
نعم	80	نكر	كسروان	سيده المعونات	25	نعم	68	نكر	بيعتا	بيعتا الحكومي	8
كلا	81	أنثى	كسروان	سان جورج - عجلتون	26	نعم	68	نكر	بيعتا	جبل لبنان	9
نعم	81	نكر	بيروت	أوتيل ديو	27	نعم	68	نكر	بيعتا	الساحل	10
نعم	84	أنثى	بعلبك	بعلبك الحكومي	28	نعم	68	نكر	صيدا	الراعي	11
نعم	85	أنثى	مرجعيون	تبنين	29	نعم	68	نكر	زحلة	البقاع	12
نعم	90	أنثى	الهرمل	دار الحكمة	30	نعم	71	نكر	صيدا	حمود	13
نعم	91	نكر	المتن	سرحال	31	نعم	71	نكر	طرابلس	رزق	14
نعم	94	أنثى	بعلبك	إبن سينا	32	نعم	71	نكر	زحلة	تعنايل	15
نعم	97	أنثى	المتن	أبو جودة	33	نعم	73	أنثى	بعلبك	الريان	16
						نعم	73	أنثى	صيدا	دار السلام - دار عجة	17

نسبة الوفيات خلال الـ 14 يوم المنصرمة حسب الأقسية

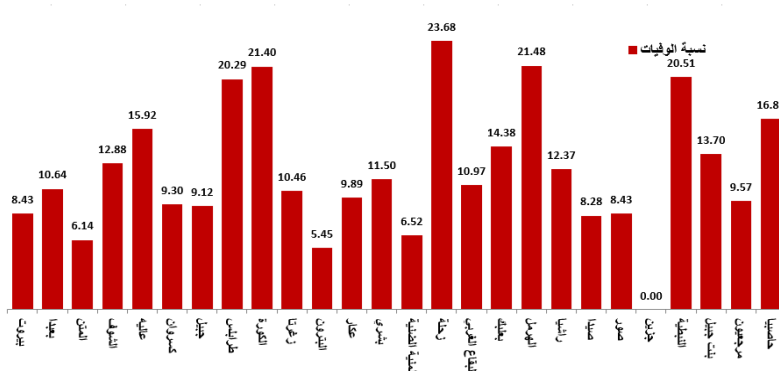

توزع حالات الوفاة حسب الفئة العمرية

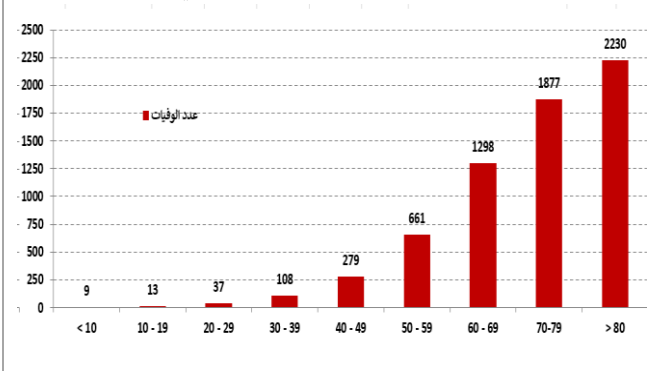

المراجع: المعلومات الصادرة عن وزارة الصحة العامة

يمكن الاطلاع على التقرير وكافة التفاصيل الرسمية الصادرة على الرابط: <http://drm.pcm.gov.lb>

أو عبر وسائل التواصل الاجتماعي @DRM\_Lebanon

## توزع حالات الشفاء

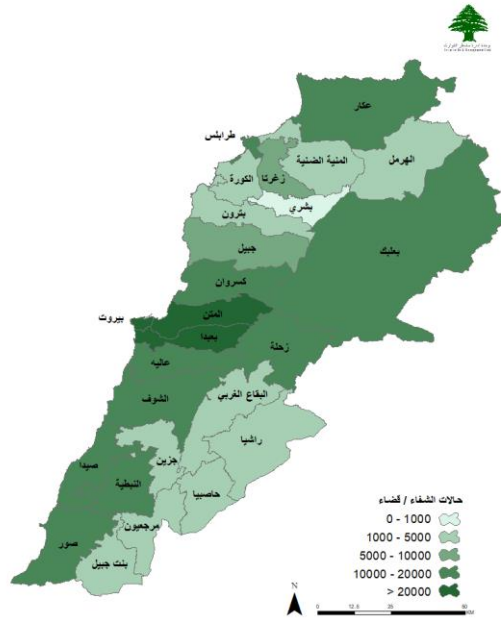

## توزع حالات الشفاء التراكمية حسب الأفضية

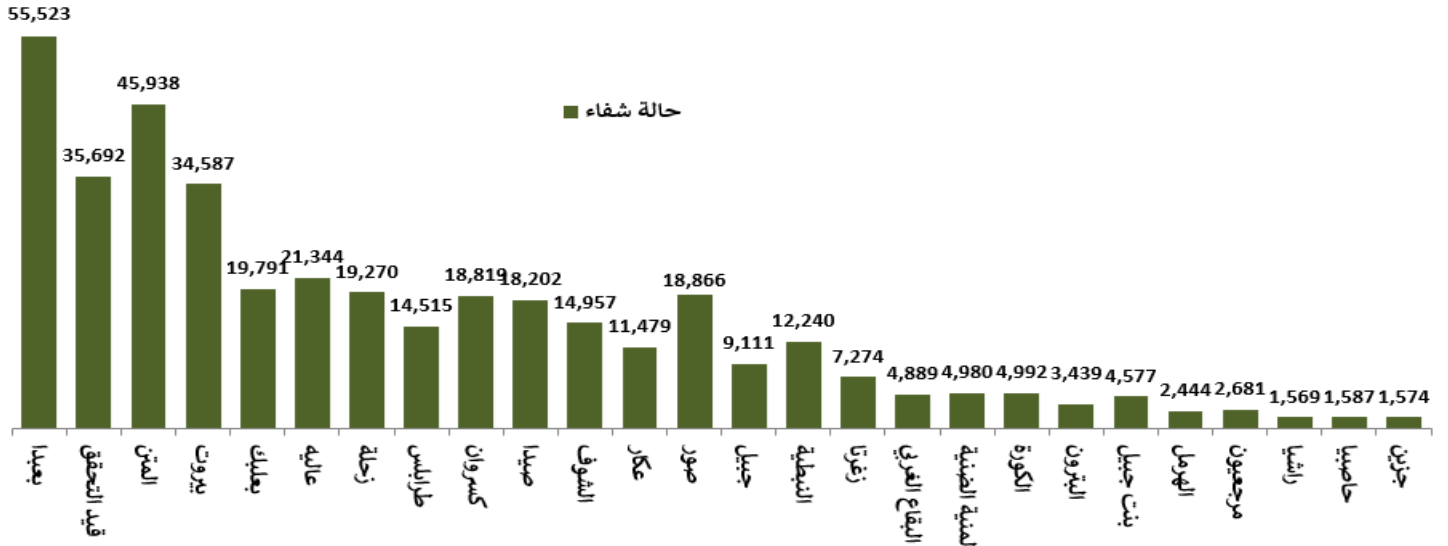

## عدد حالات الشفاء خلال الـ 14 يوم المنصرمة حسب الأفضية

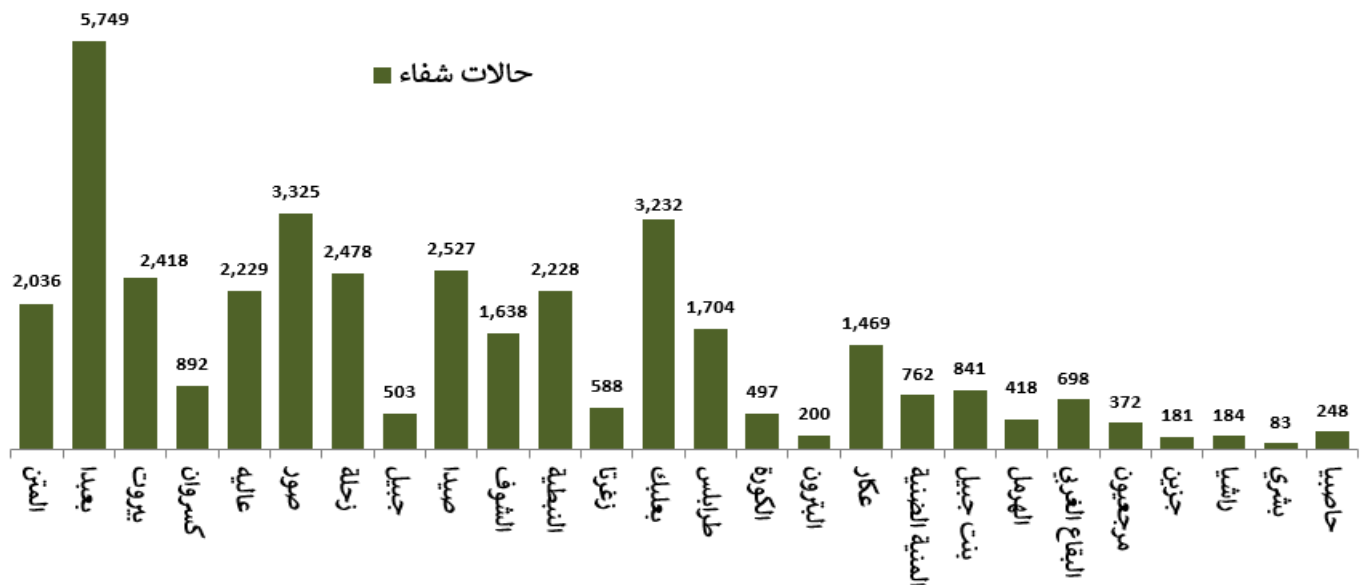

المراجع: المعلومات الصادرة عن وزارة الصحة العامة

يمكن الاطلاع على التقرير وكافة التعاميم الرسمية الصادرة على الرابط: <http://drm.pcm.gov.lb>

أو عبر وسائل التواصل الاجتماعي @DRM\_Lebanon

## متابعة طلبات تنقل المواطنين خلال فترة الإغلاق الكامل وفق آلية طلب الأذونات

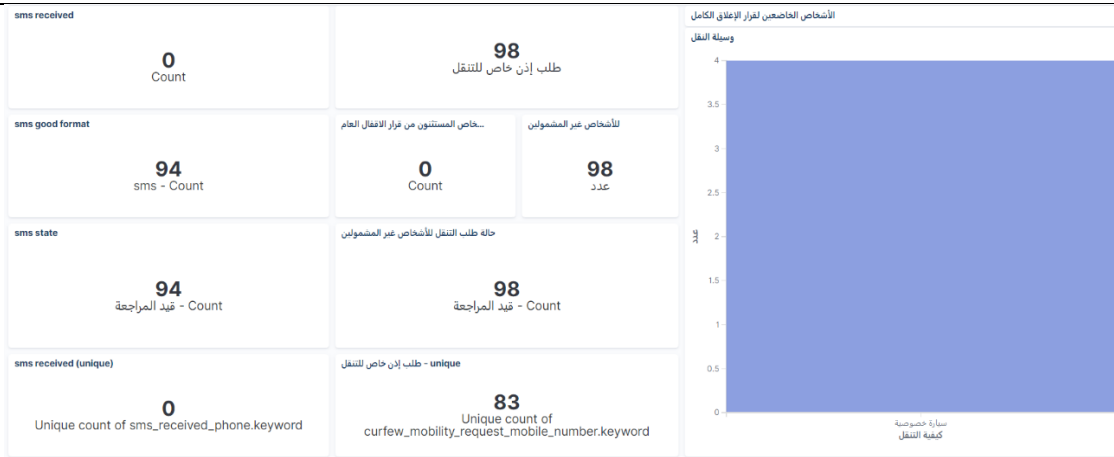

عدد الساعات المسموح Time Limit	الخيارات المتاحة Options	الرمز Code
1	فرن	1
2	صيدلية	2
4	عيادة طبية أو مختبر طبي	3
8	مستشفى	4
2	صيدلية زراعية وبيطرية	5
3	عيادات بيطرية	6
1	شراء صحيفة وأو مجلة وأو مراكز التوزيع	7
2	مكتب صيرفة وتحويل أموال	8
4	شركة شحن وتخليص بضائع	9
4	تأمين / ضمان اجتماعي / تأمينية موظفي الدولة / مؤسسات صناعية	10
1	محطة محروقات	11
4	مركز طلب تأشيرة سفر ممتدة لدى السفارات الأجنبية في لبنان	12
2	محطة وشركة تعبئة وتوزيع الغاز	13
6	المطار: استقبال مسافر	14
4	إيصال مسافر	15
4	هاتف وثائق مطروشة	16
8	مراسم دفن	17
	غير ذلك، حدد	

**إبراز الإذن للقوى الأمنية**

**التأكد من الحصول على الموافقة**

**ملء الاستمارة عبر الموقع الإلكتروني covid.pcm.gov.lb أو إرسال رسالة نصية على 1120**

القرار رقم 26/م ص تاريخ 2021/1/11 - طلب إذن انتقال الأشخاص غير المشمولين باستثناءات الإغلاق العام: عبر الموقع الإلكتروني [COVID.PCM.GOV.LB](https://covid.pcm.gov.lb) أو إرسال رسالة نصية على 1120

## المنصة الإلكترونية لتسجيل أخذ اللقاح المضاد لفيروس كورونا

المراكز المحددة من قبل وزارة الصحة العامة التي ستوجد فيها اللقاحات خلال المرحلة الأولى من التلقيح هي:

- مستشفى رفيق الحريري الجامعي
- مستشفى أوتيل ديبو
- مستشفى رزق
- مستشفى الروم
- مستشفى الجامعة الأميركية
- مستشفى البوار الحكومي
- مستشفى الزهراء
- مستشفى صهر الباشق الحكومي
- مستشفى بعيدا الحكومي
- مستشفى الرسول الأعظم
- مستشفى عين وزين
- مستشفى زحلة الحكومي
- مستشفى طرابلس الحكومي
- مستشفى حلبي الحكومي
- مستشفى صيدا الحكومي
- مستشفى الرئيس نبيه بري الحكومي
- مستشفى تبنين الحكومي
- مستشفى المعونات

عبر الموقع: <https://covax.moph.gov.lb> أو عبر الخط الساخن: 1214

## الحملة الوطنية للتوعية حول اللقاح المضاد لفيروس كورونا (أسئلة وأجوبة)

لا يوجد حاليا آلية للحصول على اللقاح من خلال طبيب خاص. الآلية المتبعة هي تلقي اللقاح في مراكز التلقيح المعتمدة من قبل وزارة الصحة العامة وتضمن هذه الآلية الحصول على شهادة تلقيح.

يمكن الاطلاع على التقرير وكافة التعاميم الرسمية الصادرة على الرابط: <http://drm.pcm.gov.lb>

أو عبر وسائل التواصل الاجتماعي @DRM\_Lebanon

## نسبة الحالات الإيجابية من عدد الفحوصات اليومية خلال الـ 14 يوم الماضية

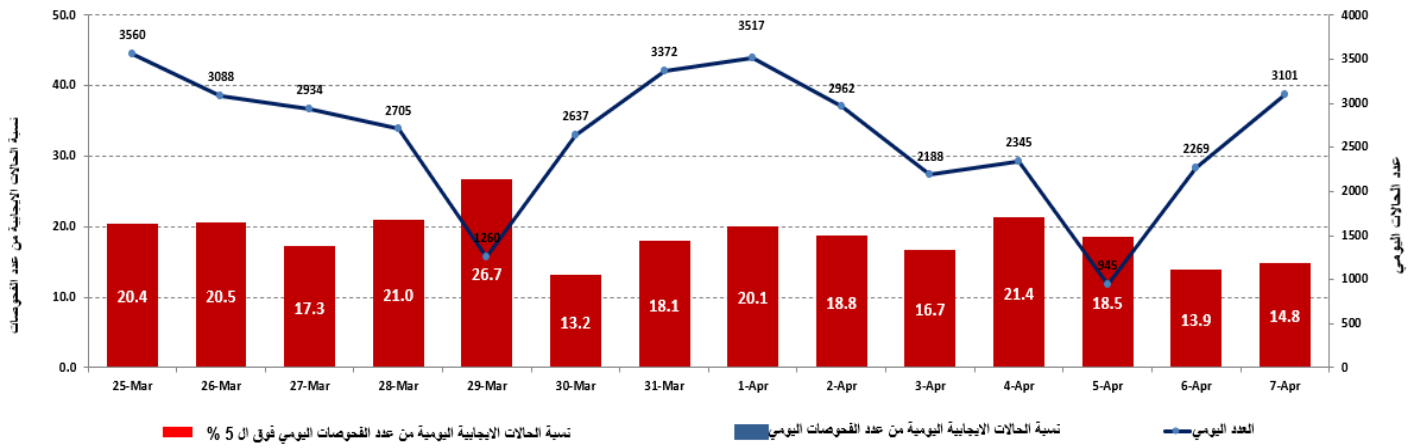

المرجع: المعلومات الصادرة عن وزارة الصحة العامة

## المنحنى الوبائي حسب عدد الحالات اليومية

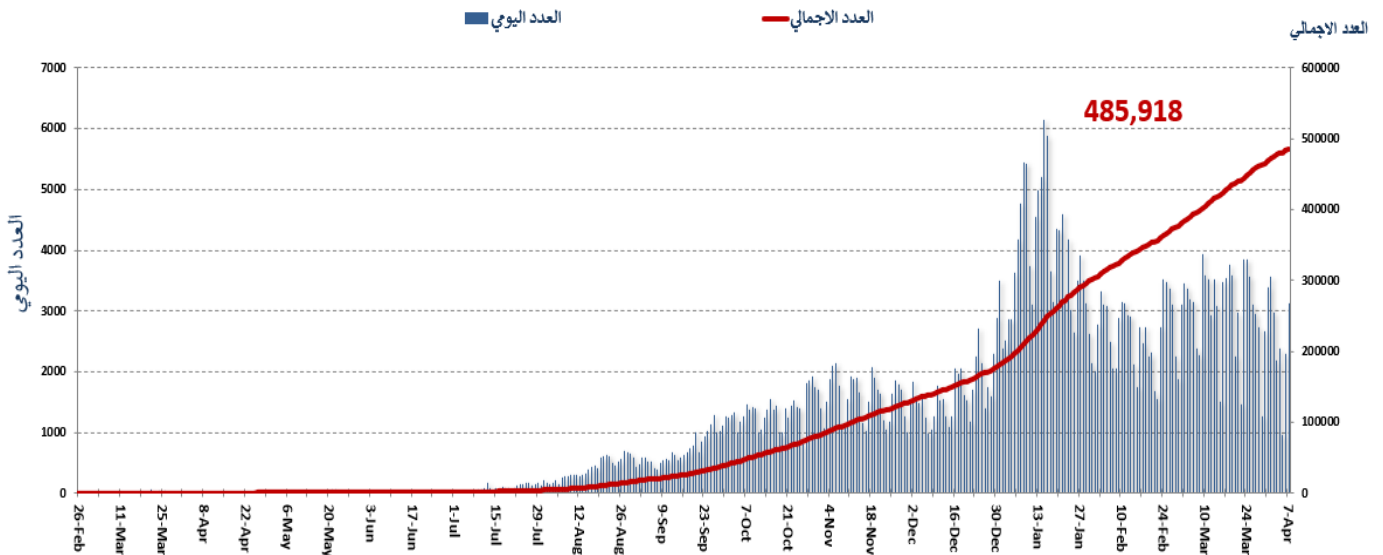

المرجع: المعلومات الصادرة عن وزارة الصحة العامة

## توزيع الحالات حسب العمر

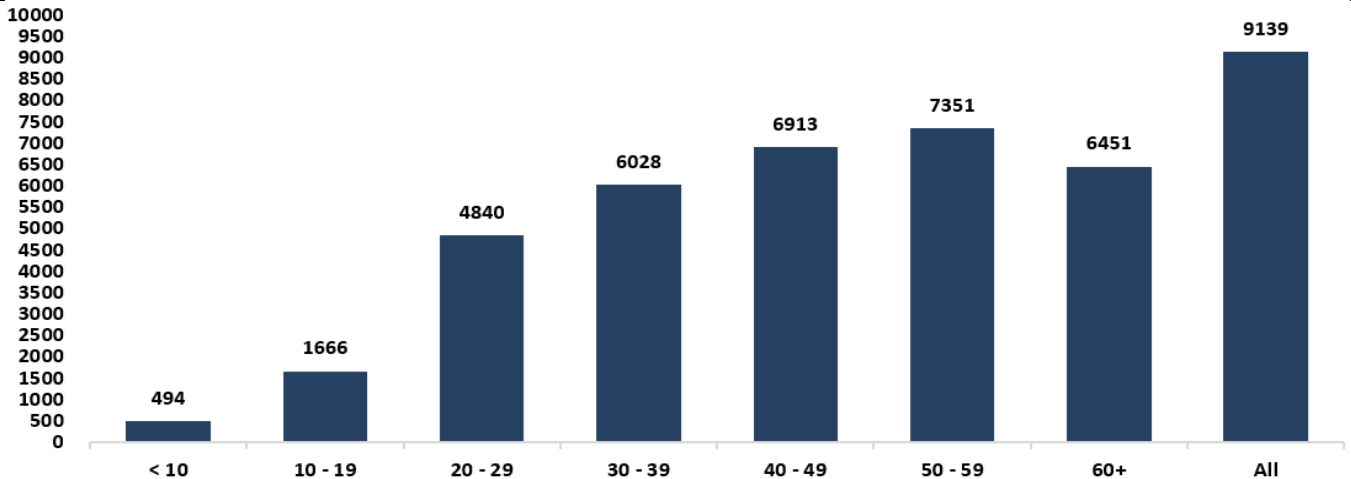

المرجع: المعلومات الصادرة عن وزارة الصحة العامة

يمكن الاطلاع على التقرير وكافة التعاميم الرسمية الصادرة على الرابط: <http://drm.pcm.gov.lb>

أو عبر وسائل التواصل الاجتماعي @DRM\_Lebanon

## نسبة إشغال مراكز العزل للحالات المصابة بفيروس كورونا

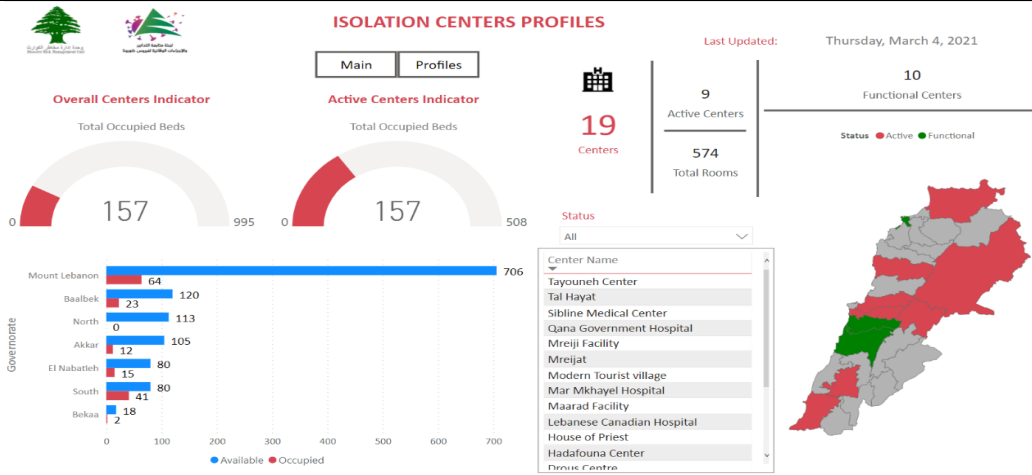

المزيد من المعلومات حول توزع مراكز العزل ونسبة إشغالها، الدخول على الرابط التالي: <http://bit.ly/DRM-IsolationCentersProfiles>

**ملاحظة:** تم تجهيز هذه المراكز بالتعاون بين اللجنة الوطنية لمتابعة التدابير والإجراءات الوقائية لمواجهة فيروس كورونا والمحافظين والبلديات، برنامج الأمم المتحدة الإنمائي، منظمة الصحة العالمية، منظمة اليونيسيف، وزارة الصحة العامة، نقابة الممرضات والممرضين في لبنان، نقابة الاختصاصيين في العمل الاجتماعي.

## الإجراءات قيد التنفيذ خلال الـ 24 ساعة المنصرمة

### وزارة الصحة العامة

- أكد وزير الصحة العامة على تقديم الدعم في منطقة إقليم الخروب لناحية المراكز الصحية لا سيما مستشفى سبلين الحكومي، الوحيد في إقليم الخروب الذي يتصدى لأزمة كورونا، وذلك بعد اجتماعه مع النائب محمد الحجار.
- أعلنت وزارة الصحة العامة أن الشهادة المعتمدة للتفقيح تُمنح إلكترونياً للذين تلقوا جرعتين من اللقاح وهي عبارة عن شهادة إلكترونية تحتوي على bar code وصادرة على صفحة بيانات المُلقح المعني عبر المنصة الإلكترونية، دون الحاجة لتوقيعها أو ختمها من الوزارة.
- صدر عن وزارة الصحة العامة القرار رقم 1/381 بناءً على ضرورة إصدار وثيقة رسمية تثبت تلقيح الأشخاص من خارج المنصة الوطنية الإلكترونية، تضمن الإجراءات الواجب اتخاذها من قبل الأشخاص الذين تلقوا الجرعة الأولى من اللقاح خارج لبنان وأحضروا معهم الجرعة الثانية، أو ممن تلقوا اللقاح من خلال مبادرات خاصة وذلك بهدف ضمهم إلى المنصة الوطنية للتفقيح، وهي على الشكل التالي:
  - إجراء فحص IgG بعد أسبوعين من استكمال الجرعة الثانية من اللقاح والحصول على وثيقة رسمية من مختبر معتمد على الأراضي اللبنانية أو خارجها تثبت نتيجة هذا الفحص.
  - إبراز تقرير طبي على وصفة طبية موحدة موقعة وممهوره بختم طبيب مسجل في إحدى نقابتي الأطباء في لبنان.
  - تصدر مصلحة الطب الوقائي في وزارة الصحة العامة وثيقة رسمية تصادق على تلقيح الشخص المعني بعد تقديم كافة المستندات والتدقيق فيها.
- أعلنت وزارة الصحة العامة استكمال فحوص PCR لرحلات وصلت إلى بيروت، وأجريت في المطار بتاريخ 3 و4 نيسان 2021؛ وأظهرت النتائج وجود أربع و أربعين (44) حالة إيجابية، توزعت على الرحلات التالية:

2021/04/04			
عدد الحالات	رقم الرحلة	شركة الطيران	قادمة من
2	406	الاثيوبية	أديس أبابا
1	201	Q6	دمشق
1	311	MEA	عمان
1	8982	EW	برلين
3	131	العراقية	بغداد
2	305	MEA	القاهرة
1	824	التركية	اسطنبول
6	385	G9	الشارقة
2	266	MEA	اسطنبول
1	427	MEA	دبي
<b>20</b>			<b>المجموع</b>

2021/04/03			
عدد الحالات	رقم الرحلة	شركة الطيران	قادمة من
1	131	العراقية	بغداد
2	824	التركية	اسطنبول
2	535	EY	أبو ظبي
2	323	MEA	بغداد
1	325	MEA	أربيل
1	711	المصرية	القاهرة
8	327	MEA	النجف
5	268	MEA	اسطنبول
1	437	MEA	الدوحة
1	826	التركية	اسطنبول
<b>24</b>			<b>المجموع</b>

المرجع: المعلومات الصادرة عن وزارة الصحة العامة

## الصليب الأحمر اللبناني

241,227	عدد المستفيدين من حملات متابعة إجراءات الوقاية	87,887 (466 فصصاً جديداً)	عدد فحوصات PCR التي تم نقلها	48	عدد مراكز الإسعاف التي تستجيب	26,142 (114 حالة جديدة)	عدد الحالات التي تم نقلها إلى المستشفيات
166	عدد المتطوعين المدربين على نقل فحوصات PCR	1498	عدد المسعفين المدربين	8,915	عدد المتدربين على إعداد خطط استجابة محلية	147,003	عدد المستفيدين من حلقات التوعية
1025	عدد المتطوعين الجامعيين المدربين على إجراءات الوقاية في الشركات	321	عدد المدربين على إقامة حملات توعية	550	عدد متطوعي الصليب الأحمر المدربين على التوعية	8,920	عدد المتدربين على إدارة مراكز الحجر الصحي
6,210	عدد المستفيدين من المنصات الإلكترونية	318,548	عدد المعدات التي تم توزيعها	1,274,023	عدد الملصقات والمنشورات التي تم توزيعها	1,274	عدد المرافق التي تم تعقيمها



## الأجهزة الأمنية والعسكرية

### الإجراءات التي تم التبليغ عنها خلال الـ 24 ساعة المنصرمة

الجهة	الإجراءات التي تم التبليغ عنها خلال الـ 24 ساعة المنصرمة																																																							
الجيش	- توزيع مساعدات اجتماعية (400 ألف ليرة لبنانية) ومساعدات غذائية في كافة المناطق اللبنانية عبر مكتب التعاون العسكري المدني CIMIC. - مؤازرة الأجهزة الأمنية في تطبيق القرارات الصادرة عن مجلس الوزراء. - تفريق التجمعات وتوجيه المواطنين لضرورة الالتزام بالتدابير الوقائية.																																																							
المديرية العامة لقوى الأمن الداخلي	- بلغ عدد محاضر الضبط بحق المخالفين لقرار التعبئة العامة اعتباراً من 2021/01/14 لغاية اليوم 45,261 محضراً. - توزعت المحاضر التي تم تسطيرها بحق المخالفين لقرارات التعبئة العامة خلال الـ 24 ساعة المنصرمة حسب المناطق على النحو التالي:																																																							
	<table border="1"> <thead> <tr> <th rowspan="2">مجموع المحاضر منذ 2020/3/8</th> <th colspan="6">عدد محاضر الضبط خلال الـ 24 ساعة المنصرمة</th> </tr> <tr> <th>بيروت</th> <th>جبل لبنان</th> <th>البقاع</th> <th>الشمال</th> <th>الجنوب</th> <th>المجموع</th> </tr> </thead> <tbody> <tr> <td>52749</td> <td>0</td> <td>9</td> <td>10</td> <td>0</td> <td>0</td> <td>3</td> </tr> <tr> <td>66119</td> <td>0</td> <td>9</td> <td>10</td> <td>0</td> <td>0</td> <td>3</td> </tr> <tr> <td>2651</td> <td>0</td> <td>9</td> <td>10</td> <td>0</td> <td>0</td> <td>3</td> </tr> <tr> <td>20865</td> <td>0</td> <td>9</td> <td>10</td> <td>0</td> <td>0</td> <td>3</td> </tr> <tr> <td>20806</td> <td>0</td> <td>9</td> <td>10</td> <td>0</td> <td>0</td> <td>3</td> </tr> <tr> <td>186790</td> <td>0</td> <td>9</td> <td>10</td> <td>0</td> <td>0</td> <td>3</td> </tr> </tbody> </table>	مجموع المحاضر منذ 2020/3/8	عدد محاضر الضبط خلال الـ 24 ساعة المنصرمة						بيروت	جبل لبنان	البقاع	الشمال	الجنوب	المجموع	52749	0	9	10	0	0	3	66119	0	9	10	0	0	3	2651	0	9	10	0	0	3	20865	0	9	10	0	0	3	20806	0	9	10	0	0	3	186790	0	9	10	0	0	3
مجموع المحاضر منذ 2020/3/8	عدد محاضر الضبط خلال الـ 24 ساعة المنصرمة																																																							
	بيروت	جبل لبنان	البقاع	الشمال	الجنوب	المجموع																																																		
52749	0	9	10	0	0	3																																																		
66119	0	9	10	0	0	3																																																		
2651	0	9	10	0	0	3																																																		
20865	0	9	10	0	0	3																																																		
20806	0	9	10	0	0	3																																																		
186790	0	9	10	0	0	3																																																		
المديرية العامة للأمن العام	- الإفادة عن عدد الحالات الإيجابية الجديدة في مختلف المحافظات والحالات في الحجر المنزلي. - متابعة الإجراءات المعتمدة على الحدود الجوية والبرية والبحرية بالتعاون مع فرق وزارة الصحة العامة.																																																							
المديرية العامة لأمن الدولة	- تسيير دوريات في مختلف المحافظات وإقامة نقاط مراقبة ثابتة ومتحركة لمتابعة تنفيذ قرار الإغلاق العام وتحرير مخالفات بحق المخالفين بالتعاون مع البلديات وتنبيه المواطنين للالتزام بالتدابير الوقائية. - الإفادة عن قرار محافظ لبنان الجنوبي بإقفال التنظيم المدني في سراي صيدا اعتباراً من 2021/04/08 بسبب تسجيل إصابات بـ كورونا. - التبليغ عن نسبة الالتزام بقرار التعبئة العامة في المحافظات التي جاءت على النحو التالي خلال الـ 24 ساعة المنصرمة:																																																							
	<table border="1"> <thead> <tr> <th>بيروت</th> <th>الجنوب</th> <th>الشمال</th> <th>عكار</th> <th>البقاع</th> <th>النبطية</th> <th>بعلبك الهرمل</th> <th>جبل لبنان</th> </tr> </thead> <tbody> <tr> <td>%50</td> <td>%50</td> <td>%30</td> <td>%25</td> <td>%40</td> <td>%45</td> <td>%20</td> <td>%40</td> </tr> </tbody> </table>	بيروت	الجنوب	الشمال	عكار	البقاع	النبطية	بعلبك الهرمل	جبل لبنان	%50	%50	%30	%25	%40	%45	%20	%40																																							
بيروت	الجنوب	الشمال	عكار	البقاع	النبطية	بعلبك الهرمل	جبل لبنان																																																	
%50	%50	%30	%25	%40	%45	%20	%40																																																	

## وزارة الأشغال العامة والنقل

### مطار رفيق الحريري الدولي (خلال الـ 24 ساعة المنصرمة)

الرحلات القادمة	عدد الرحلات	الرحلات المغادرة	عدد الرحلات
عدد الرحلات القادمة	40	عدد الرحلات المغادرة	38
عدد الوافدين	3809	عدد المغادرين	3515

### المرافق (خلال الـ 24 ساعة المنصرمة)

المرافق القادمة	المرافق المغادرة
العدد	العدد
بيروت	بيروت
بور سعيد	بارجة حربية
سنگابور	سلوفينيا
ليبيا	تاسوكو
بيروت	
بيروت	
الزهراني	
مصر	
تركيا	
تركيا	
اليونان	
الزهراني	
المجموع	المجموع
10	3

## قرارات / إجراءات عامة

- صدر عن اجتماع لجنة متابعة التدابير والإجراءات الوقائية لمواجهة فيروس كورونا الذي عقد بتاريخ 2021/04/07 التوصيات التالية:
  - بناءً على نسب انتشار الوباء المرتفعة في المحافظات عامة وفي تلك ذات الأغلبية التي تقوم بالالتزام بفيرضة الصوم وموجباتها خلال شهر رمضان المبارك خاصة، يقتضي فرض حظر تجول تام من الساعة السابعة مساءً وحتى الخامسة فجراً من كل يوم طيلة الشهر الفضيل على أن تتخذ الإجراءات بصورة مماثلة لتلك التي تم اتباعها خلال الإغلاق في فترة الفصح المجيد (سوبرماركت، المطاعم ومحلات بيع المأكولات، خدمة التوصيل، صيدلي، مستشفى...)، مع التشديد على النقاط التالية:
    - ✓ منع الولايم، الخيم والإفطارات الرمضانية
    - ✓ وجوب استحصال الهيئات والجمعيات الخيرية التي تقوم بتوزيع وجبات الإفطار للصائمين على إذن من المنصة IMPACT.
    - ✓ الالتزام بكافة التدابير والإجراءات الوقائية لفيروس كورونا من تباعد اجتماعي ووضع للكمامة.
  - الطلب من المرجعيات الدينية الوطنية التحذير من مغبة عدم الالتزام بالتدابير والإجراءات الوقائية لفيروس كورونا خلال شهر رمضان المبارك واتخاذ إجراءات مشددة في دور العبادة أثناء إقامة صلوات وخطب الجمعة ضمن نسبة 30% من قدرتها الاستيعابية على أن يستحصل المؤمنون على إذن الذهاب من المنصة.
- صدر عن رئاسة مجلس الوزراء التعميم رقم 2021/5 تاريخ 2021/03/26 القاضي ببناء على اقتراح اللجنة الوزارية، بالطلب إلى جميع الإدارات والمؤسسات العامة بالعمل بنسبة حضور لا تتخطى الـ 50%.
- صدر عن اجتماع المجلس الأعلى للدفاع برئاسة رئيس الجمهورية بتاريخ 2021/03/26 التوصيات التالية:
  - إعادة تمديد حالة التعبئة العامة لمدة ستة أشهر اعتباراً من تاريخ 2021/4/1 ولغاية 2021/9/30 ضمناً مع تفعيل التدابير والإجراءات المفروضة وتنفيذها خلال فترة تمديد التعبئة العامة.
  - الطلب من اللجنة التقنية المكلفة متابعة الرقابة على فيروس كورونا، استكمال التواصل مع الجهات المعنية والنقابات والجمعيات السياحية والتجارية لجهة وضعها موضع التنفيذ والالتزام بالإجراءات والتدابير التي تساهم في التخفيف من انتشار الوباء.

**ملاحظة:** يمكن الاطلاع على التعميم بالتفصيل على الرابط: <http://drm.pcm.gov.lb>



يمكن الاطلاع على التقرير وكافة التعاميم الرسمية الصادرة على الرابط: <http://drm.pcm.gov.lb>  
أو عبر وسائل التواصل الاجتماعي @DRM\_Lebanon

## المختبرات التي لم تلتزم بالإجراءات المعتمدة من قبل وزارة الصحة العامة خلال الـ 24 ساعة المنصرمة

### المختبرات التي لم تحدد القضاء (خلال الـ 24 ساعة المنصرمة)

عدد الحالات الإيجابية دون تحديد القضاء	المختبرات / المستشفيات
16	مختبرات الأمن العام
4	مستشفى راغب حرب
3	مستشفى الجامعة الأميركية
2	مستشفى سان جورج - الحدث
2	مستشفى أوتيل ديو
2	مستشفى سرحال - الرابية
1	الهيئة الصحية
1	مستشفى سان جوزف - أشرفية
1	مستشفى الوردية
1	مختبرات واكيم
1	مستشفى بلقيو

### المختبرات التي لم تحدد مكان السكن (خلال الـ 24 ساعة المنصرمة)

عدد الحالات الإيجابية دون تحديد مكان السكن	المختبرات / المستشفيات
16	مختبرات الأمن العام
13	مختبرات INOVIE
8	مركز التشخيص العلاجي
7	مستشفى راغب حرب
6	مختبرات عقيقي وبولس
3	مستشفى الجامعة الأميركية
3	مستشفى أوتيل ديو
2	مستشفى سان جورج - الحدث
2	مركز الأطباء
2	مستشفى سرحال - الرابية
2	مستشفى نبيه بري النبطية الحكومي
1	مستشفى اليوسف
1	الهيئة الصحية
1	مستشفى القلب الأقدس
1	مركز النقاء الطبي
1	مستشفى سان جوزف - الأشرفية
1	مستشفى الوردية
1	مختبرات واكيم
1	مستشفى بلقيو

### المختبرات التي لم تحدد رقم الهاتف (خلال الـ 24 ساعة المنصرمة)

عدد الحالات الإيجابية دون تحديد رقم الهاتف	المختبرات / المستشفيات
3	مستشفى رفيق الحريري الجامعي
2	مستشفى أوتيل ديو
2	مستشفى تبنين الحكومي
1	مستشفى سان جورج - الحدث
1	مستشفى بنت جبيل الحكومي

اللائحة المحدثة للمختبرات المعتمدة من قبل وزارة الصحة العامة لإجراء فحوصات الـ PCR

المختبرات الحكومية المؤهلة لإجراء التشخيص المخبري لفيروس كورونا بطريقة الـ PCR-RT

المختبر	الموقع
RHUH	بيروت مستشفى رفيق الحريري الجامعي
HALBA Governmental Hospital	حلبا مستشفى حلبا الحكومي
TRIPOLI Governmental Hospital	طرابلس مستشفى طرابلس الحكومي
BATROUN Governmental Hospital	البترون مستشفى البترون الحكومي
Ftuh Kesserwan Gov. Hospital	كسروان مستشفى فتوح كسروان الحكومي (البوار)
Seblin Governmental Hospital	سبلين مستشفى سبلين الحكومي
Saida Governmental Hospital	صيدا مستشفى صيدا الحكومي
NABIH BERRI Gov. Hospital	النبطية مستشفى نبيه بزّي الحكومي الجامعي
TEBNIN Governmental Hospital	تبنين مستشفى تبنين الحكومي
BINT JBEIL Governmental Hospital	بنت جبيل مستشفى بنت جبيل الحكومي
BAALBECK Gov. Hospital	بعلبك مستشفى بعلبك الحكومي
Hermel Governmental Hospital	الهرمل مستشفى الهرمل الحكومي
ELIAS EL HRAWI Gov. Hospital	زحلة مستشفى الرئيس الياض الهراوي الحكومي
Baabda Governmental Hospital	بعيدا مستشفى بعيدا الحكومي

المختبرات الخاصة المؤهلة لإجراء التشخيص المخبري لفيروس كورونا بطريقة الـ PCR-RT

المختبر	الموقع
AUBMC	بيروت مستشفى الجامعة الأميركية
Hôtel Dieu de France	بيروت مستشفى أوتيل ديو الجامعي
Laboratoires Rodolphe Mérieux (Université Saint-Joseph)	بيروت مختبرات رودولف ميرييو (الجامعة اليسوعية - المتحف)
George-Saint UMC Hospital	بيروت مستشفى القديس جاورجيس الجامعي
General Makassed Hospital	بيروت مستشفى المقاصد
LAU Medical Center - Rizk Hospital	بيروت مستشفى رزق الجامعي
CHU - Geitawi Libanais Hospital	بيروت مستشفى اللبناني الجعيتاوي الجامعي
Hôpital Notre-Dame du Rosaire	بيروت مستشفى الوردية
Clemenceau Medical Center (CMC)	بيروت مركز كليمنصو الطبي
Doctors' Center	بيروت مختبر مركز الأطباء
Fontana Laboratories	بيروت مختبر فونتانا (الحمرا)
General Security Laboratories	بيروت مختبر الأمن العام (العدلية)
CEMA	بيروت مختبر سيما
Ghorra-Jabre Laboratories	الأشرفية مختبرات جبر و غرة
Saint Marc Medical & Diagnostic Center	الأشرفية مختبر السان مارك
PHD	بيروت مختبر PHD
Saint Joseph Medical Center	بيروت مختبر مركز مار يوسف الطبي
Dar al Hawraa Medical Center	بيروت مختبر دار الحوراء
Bey Lab – Furn El Shubbek	فرن الشباك مختبر باي لاب
Laboratoire Moderne (Modern Lab.- Berjaoui)	الغبيري المختبرات الحديثة
Sahel General Hospital (SGH)	الغبيري مستشفى الساحل
Al Zahraa Hospital	الغبيري مستشفى الزهراء الجامعي
Al Rassoul Al Aazam Hospital	برج البراجنة مستشفى الرسول الأعظم
Bahman Hospital	حارة حريك مستشفى بهمن
National Diagnostic Services Company (NDSC)	حارة حريك مختبر ناشيونال دياغنوستك سيرفس كومباني
Center Diagnostic Medical	المريجة مختبر الدكتور محمود عثمان - مركز التحاليل الطبية
ADC (Center Diagnostic American)	الجناح مختبر أميريكّن دياغنوستك سنتر
Mount Lebanon Hospital	بعيدا مستشفى جبل لبنان
Hadath – George-Saint Hôpital	بعيدا مستشفى السان جورج الحدث
Laboratory Al Hadi	بعيدا مختبر الهادي
INOVIE	بعيدا مختبر-INOVIE Liban
Molecular Biology and Cancer immunology Laboratory in LU	الحدث مختبر علم الأحياء الجزيئية في الجامعة اللبنانية
Saint-Michel Lab	الضبية مختبر سان ميشال للتحاليل الطبية
Sacré - Coeur Hôpital	الحازمية مستشفى قلب يسوع
Clinigene	الحازمية مختبر كلينيجان
Dr. Samir Serhal Hospital	المتن مستشفى سرحال
Life for Trans medical	المتن مختبر ترانسيميديكال فور ليف
Hopital St. Joseph	المتن مستشفى مار يوسف ( مركز ريموند وعائدة نجار)
Haroun Hospital	الزلفا مستشفى هارون
	بصاليم مختبر مركز الشرق الأوسط الصحي
Bellevue Medical Center (BMC)	المنصورية مستشفى بلفو
Haykal Albert Hôpital	الكررة مستشفى هيكل
University of Balamand	الكررة مختبر جامعة البلمند
Centre Hospitalier du Nord (CHN)	زغرتا مركز الشمال الاستشفائي
Saydet Zghorta University Medical Center	زغرتا سيدة زغرتا - المركز الجامعي الطبي
Family Medical Center – Zghorta	زغرتا المركز العائلي الطبي
Mazloum Hospital	طرابلس مستشفى المظلوم

Al Mounla Hospital	مستشفى المنلا	طرابلس
Nini Hospital	مستشفى النيني	طرابلس
LMSE	مختبر ميكروبيولوجيا الصحة والبيئة، الجامعة اللبنانية	طرابلس
Islamic Charitable Hospital	المستشفى الإسلامي الخيري	طرابلس
Dar El Chifaa Hospital	مختبر مستشفى دار الشفاء	طرابلس
Secours des Dame-Notre – CHU	مستشفى سيدة المعونات الجامعي	جبيل
Boulos & Akiki Lab	مختبر عقيلي وبولس	جبيل
Wakim Centre Médical	مختبر واكيم	جونية
Elite Medical Center	مختبر إيليت الطبي	جعيتا
Hospital Wzein Ain	مستشفى عين وزين	الشوف
Eva Lab	مختبر إيفا لاب	عرمون
UMC Hospital Hammoud	مستشفى حمود الجامعي	صيدا
Al Karim Medical Laboratory (KML)	مختبر الكريم	صيدا
Al Labib Medical Center	مركز لبيب الطبي	صيدا
	Lebanese Diagnostic Center	صور
Family Medical Laboratories	مختبر العائلة	الغازية
Hospital Harb Ragheb Sheikh	مستشفى الشيخ راجب حرب	النيطية
SDC (Center Diagnostic Sabbah)	مختبر الصباح	النيطية
Al Salam Laboratories	مختبر السلام	النيطية
Hopital Du Secours Populaire	مختبر مستشفى النجدة الشعبية	النيطية
Jabal Amel Hospital	مستشفى جبل عامل	صور
Mashrek Diagnostic Center (MDC)	مختبر المشرق للتشخيص الطبي	صور
Dar Al Hikmah Hospital	مستشفى دار الحكمة	بعلبك
Hospital University Dar Al Amal	مستشفى دار الأمل الجامعي	بعلبك
Medical Care Laboratories - Baalbek	مختبرات العناية الطبية	بعلبك
Medical Care Laboratories - Labweh	مختبرات العناية الطبية	اللبوة
Tal Chiha Hospital	مستشفى تل شيحا	زحلة
Hospital General Khoury	مستشفى خوري	زحلة
MCC (Center Care Medical)	مختبر ميديكال كير سنتر	زحلة
Hopital Libano-Francais	المستشفى اللبناني الفرنسي	زحلة
Hopital Reyak	مستشفى رياق	رياق

#### مختبرات المستشفيات العسكرية

Hôpital Central Militaire	المستشفى العسكري المركزي في بيروت	بيروت
---------------------------	-----------------------------------	-------

#### المختبرات المؤهلة لأخذ عينات "المسحات الأنفية" بطريقة "Drive-Thru"

Medical Diagnostic Treatment Center (MDTC)	مختبر ميديكال دياغنوستك تريتماننت سنتر (الحمراء)	بيروت
ALS CIC SAL Med-Lab	مختبر ميد لاب الحمراء – الجقيبور	بيروت
Itani Medical Laboratories	مختبرات عيتاني	بيروت
Sakiet Al Janzir Laboratories	مختبر ساقية الجنزير	بيروت
ABC Laboratories	مختبر أ ب سي	الأشرفية
Mouawad Medical Laboratory	مختبرات معوض الطبية	الشيح
Rihan Medical Center	مختبرات الشياح (د. فواد ريحان)	الشيح
United Healthcare Center	مختبرات المتحدة للرعاية الصحية	الشيح
Al Naqaa Medical Center	مختبر النقاء الطبي	الأوزاعي
Laboratoire le Boulevard	مختبرات البولفار	بدارو
CHU Al Yussef	مركز اليوسف الاستشفائي التعليمي	حلبا
Hopital El Koura	مستشفى الكورة	الكورة
Kesserwan Medical Center	مركز كسروان الطبي	كسروان
Lab Expert	مختبر إكسبرت لاب	المنصورة
Saint Elie Laborator	مختبر سانت ايلي	انطلياس
BMP Laboratory	مختبر ب م ب	ذوق مصبح
Laboratoire Dr. Elie Taleb	مختبر الدكتور إيلي طالب	جونية
MEMER Leb	مختبرات الشرق الأوسط للتحاليل الطبية	جونية
Family Clinic	مختبر فاميلي كلينيك	صيدا
First Lab	مختبر فيرست لاب	العاقبية
Riyad Medical Laboratories	مختبرات الرياض الطبية	جب جنين
ADC	مختبر مركز التشخيص الطبي	جب جنين
LAB Life	مختبر لايف لاب	بعلبك
Beqaa Medical Lab	مختبر مركز البقاع الطبي	زحلة
Laboratoires Saint George	مختبرات السان جورج	زحلة
Araibi Medical Laboratories	مختبرات العربي الطبية	رياق
	مختبر مستشفى البقاع	البقاع

المرجع: المعلومات الصادرة عن وزارة الصحة العامة

يمكن الاطلاع على التقرير وكافة التعاميم الرسمية الصادرة على الرابط: <http://drm.pcm.gov.lb>

أو عبر وسائل التواصل الاجتماعي @DRM\_Lebanon