

غرفة العمليات الوطنية لإدارة الكوارث
تقرير يومي حول COVID-19

وقت صدور التقرير: 22:15

تقرير رقم: 430

التاريخ: الجمعة 04 حزيران 2021

| | | | | | | | |
|---------------------------------|--|------------------------------------|--|---|--|---|--|
| 522,465 حالة شفاء | | 7,752 حالة وفاة | | 541,232 مجموع الإصابات منذ 2020/2/21 | | 223 حالة جديدة | |
| 1,007 حالة جديدة | | 5 حالات وفاة جديدة | | 5,607 وافدين | | 24 وافدين | |
| 211 حالة استشفاء | | | | 11,015 حالة نشطة | | 2,703 حالة في القطاع الصحي | |
| 46 حالة على التنفس الاصطناعي | | 2 حالة جديدة في العناية المركزة | | 109 حالة في العناية المركزة | | 102 حالة استشفاء متوسطة | |
| 10,804 حالة في العزل المنزلي | | | | 2 حالات جديدة في القطاع الصحي | | 2.2 % نسبة الفحوصات الإيجابية لكل 100 فحص خلال الـ 14 يوم المنصرمة | |
| 173,143,547 | | 541,232 | | 4,461,907 العدد التراكمي لفحوصات كورونا منذ 21 شباط 2020 | | النسبة (من عدد السكان) 22.9 % | |
| 3,723,139 | | 7,752 | | 6,263 فحوصات الوافدين المعابر الحدودية | | تراكمي 1,577,008 | |
| 2.15 % | | 1.43 % | | 9,931 فحوصات للمقيمين | | يوم أمس 12,904 | |
| 155,925,296 | | 522,465 | | | | التلقيح ضد كوفيد-19 المسجلين | |
| | | | | | | جرعة أولى | |
| | | | | | | جرعة ثانية | |

المرجع: المعلومات الصادرة عن وزارة الصحة العامة

عدد الأسرة المتوافرة للمصابين بفيروس كورونا ونسبة الإشغال (خلال الـ 24 ساعة المنصرمة)

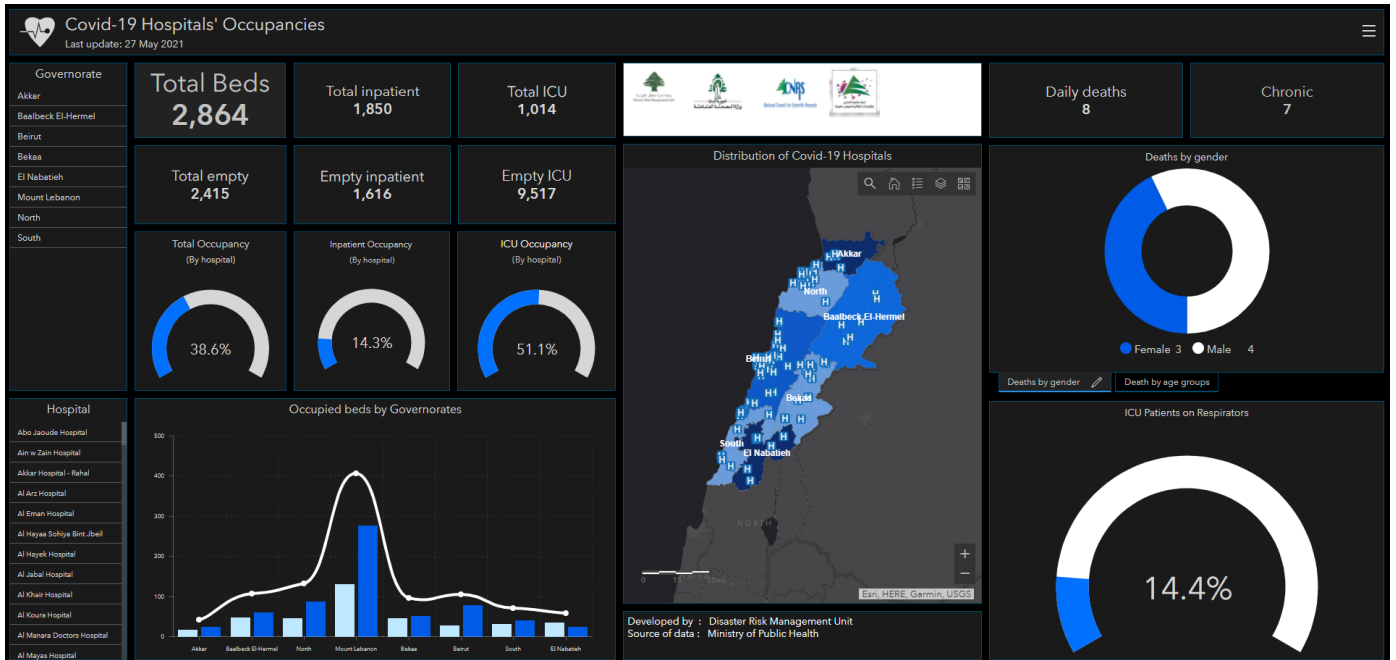

للاطلاع يومياً على كافة تفاصيل توزع الأسرة المتوافرة لمرضى كوفيد-19 في مختلف المحافظات حسب المستشفيات:

عبر الكمبيوتر: <https://bit.ly/DRM-HospitalsOccupancy-PC>

عبر الهاتف: <https://bit.ly/DRM-HospitalsOccupancy-Mobile>

توزع الحالات حسب البلدات خلال الـ 24 ساعة المنصرمة

| | | | | | | | | | | | |
|----|--------------|----|--------------|---|---------------|----|------------|----|------------------|----|----------------|
| 8 | كسروان | 22 | صيدا | 2 | عكار | 33 | المتن | 38 | بعيدا | 22 | بيروت |
| 1 | صربا | 5 | صيدا القديمة | 1 | عكار العتيقه | 2 | برج حمود | 2 | الشياح | 1 | عين المريسة |
| 1 | غدير | 3 | هلالية | 1 | قيد التحقق | 1 | النبعه | 1 | الجناح | 3 | الروشه |
| 1 | ذوق مصبح | 4 | حارة صيدا | 1 | الكورة | 2 | سن الفيل | 1 | الاوزاعي | 3 | الحمرا |
| 1 | البوار | 3 | عين الحلوة | 1 | رشدبين | 1 | الدورة | 3 | الغبيري | 2 | المصيطبة |
| 2 | بلونة | 1 | صالحية | 1 | زغرنا | 3 | الروضة | 1 | فرن الشباك | 2 | المزرعة |
| 1 | السهيلة | 1 | عبرا | 1 | زغرنا | 2 | الدكوانة | 3 | حارة حريك | 2 | الطريق الجديدة |
| 1 | غزير | 1 | سكسية | 5 | البترون | 2 | أنطلياس | 13 | برج الراجحة | 3 | البسطا التحتا |
| 10 | النبطية | 4 | كفر حنّا | 1 | البترون | 1 | جل الديب | 2 | المريجة | 4 | الأشرفية |
| 1 | نبطية التحتا | 19 | صور | 1 | كنا | 1 | النقاش | 1 | تحويلة الغدير | 2 | العدلية |
| 1 | السراي | 2 | صور | 1 | كور | 1 | الزلقا | 5 | بعيدا | 5 | الشوف |
| 1 | شوكين | 1 | برج الشمالي | 1 | إده | 1 | الضبية | 2 | الحدث | 1 | الدامور |
| 1 | جباع | 1 | مجادل | 1 | حامات | 1 | المنصورية | 2 | الجمهور | 1 | شحيم |
| 2 | دير الزهراني | 1 | محرونه | 3 | المنيه الضنيه | 1 | الفنار | 1 | وادي شرور العليا | 1 | سبلين |
| 1 | ميفدون | 1 | عيتيت | 1 | النبي يوشع | 1 | عين سعادة | 1 | راس المتن | 1 | الديبية |
| 2 | انصار | 1 | قانا | 1 | قطين | 1 | بصاليم | 18 | جبيل | 1 | السفانية |
| 1 | كفر صير | 2 | معروب | 1 | كفر حبو | 1 | المطيلب | 3 | جبيل | 10 | عاليه |
| 4 | بنت جبيل | 1 | حناوي | 3 | زحلة | 1 | قرنة شهوان | 5 | عمشيت | 2 | خدة |
| 1 | شقرا | 1 | دير كيفا | 1 | بر الياس | 1 | الربوة | 5 | بشلي | 2 | بشامون |
| 1 | حاريص | 1 | شحور | 2 | قيد التحقق | 1 | زكريت | 1 | بيت حباق | 1 | بلييل |
| 1 | كونين | 2 | صريفا | 1 | بعتك | 2 | بكفيا | 1 | كفر مسحون | 1 | حومال |
| 1 | قيد التحقق | 1 | شديحا | 1 | قصر نبا | 4 | حملايا | 1 | عين القدح | 1 | عاليه |
| 3 | مرجعيون | 1 | قاسمية | 2 | الهرمل | 1 | ضهر الصوان | 2 | قيد التحقق | 1 | القماطية |
| 3 | تولين | 3 | منصوري | 2 | قيد التحقق | 1 | دوار | 1 | طرابلس | 1 | بخشنيه |
| | | | | | | 2 | راشيا | 1 | قيد التحقق | 1 | بيصور |
| | | | | | | 1 | كفر دنيس | 2 | جزين | 8 | قيد التحقق |
| | | | | | | 1 | قيد التحقق | 2 | عاريه | | |

المرجع: المعلومات الصادرة عن وزارة الصحة العامة

يمكن الاطلاع على التقرير وكافة التعاميم الرسمية الصادرة على الرابط: <http://drm.pcm.gov.lb>

أو عبر وسائل التواصل الاجتماعي @DRM_Lebanon

توزع الحالات الإيجابية والحالات النشطة

توزع الحالات النشطة

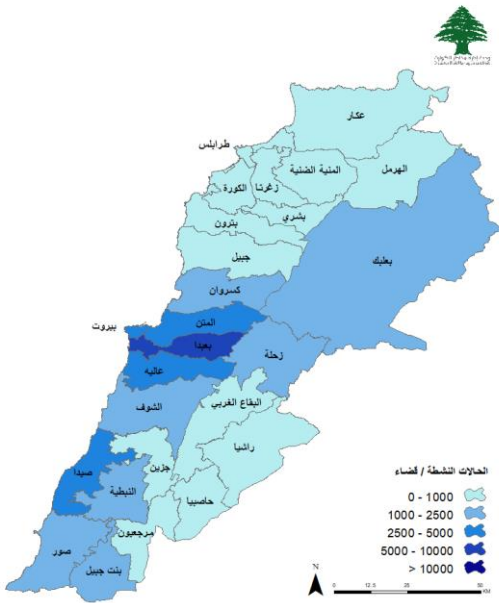

توزع الحالات الإجمالية

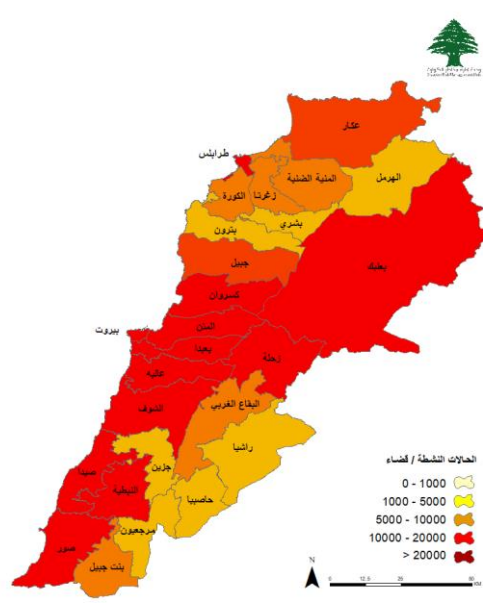

توزع الحالات التراكمية حسب الأفضية

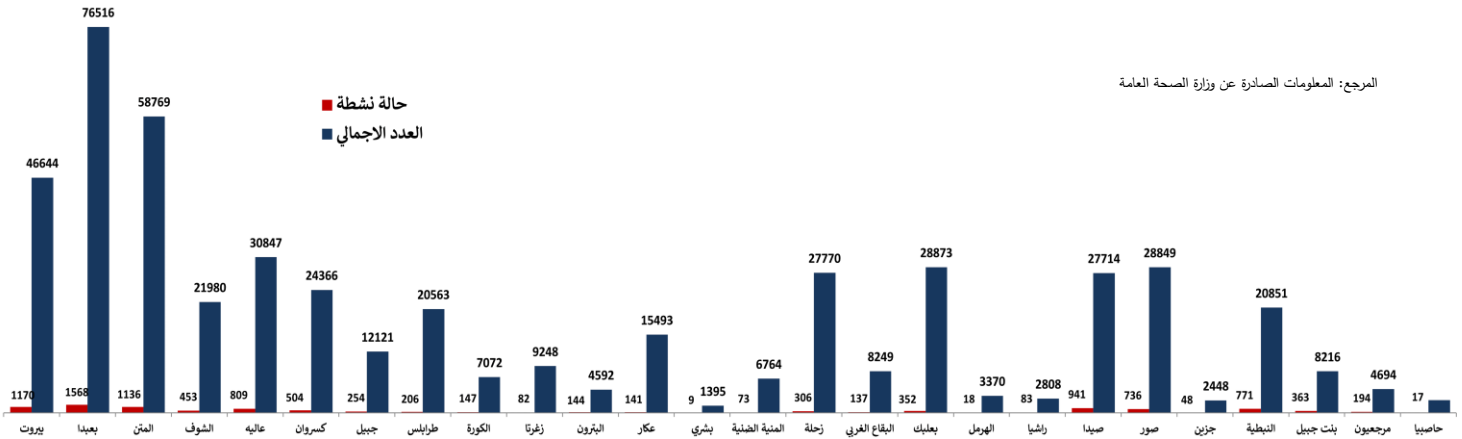

عدد الحالات الإيجابية خلال الـ 14 يوم الماضية حسب الأفضية

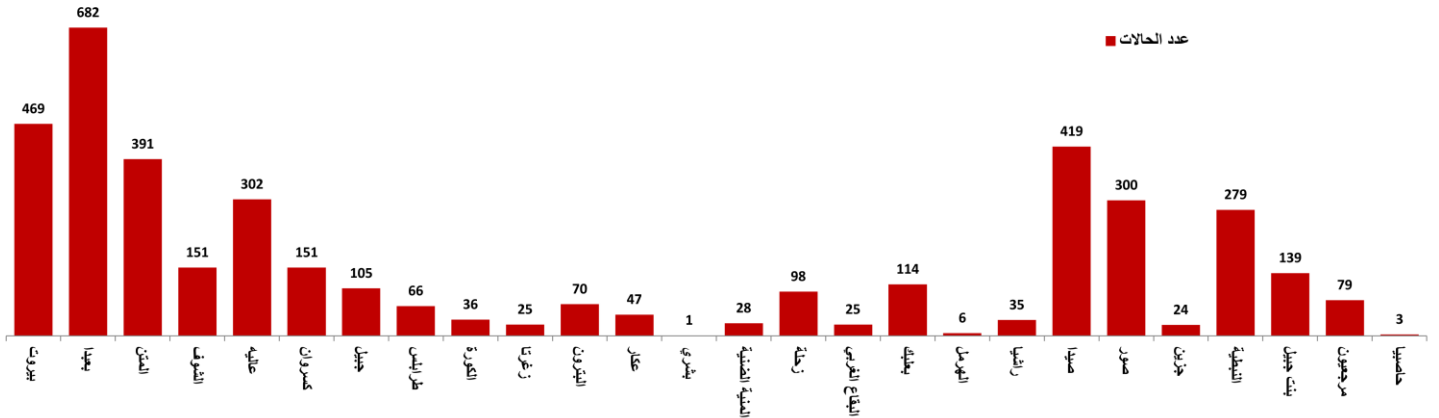

المرجع: المعلومات الصادرة عن وزارة الصحة العامة

يمكن الاطلاع على التقرير وكافة التعاميم الرسمية الصادرة على الرابط: <http://drm.pcm.gov.lb>

أو عبر وسائل التواصل الاجتماعي @DRM_Lebanon

توزع حالات الوفاة

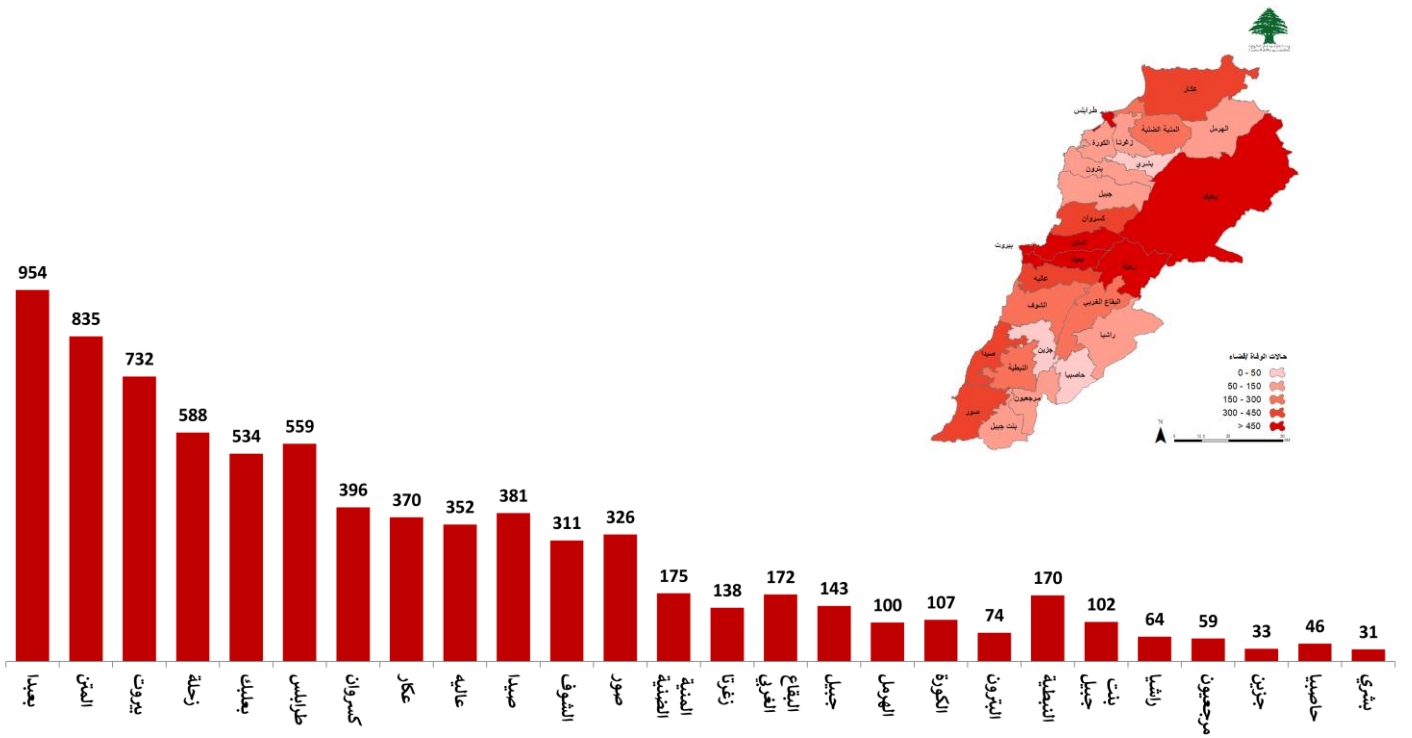

توزع حالات الوفاة حسب المستشفيات ومنطقة السكن

| 2021/06/02 | | | | | |
|------------|-------------------|--------|-------|-------|------------------|
| # | المستشفى | السكن | الجنس | العصر | وجود امراض مزمنة |
| 1 | راغب حرب | صور | ذكر | 38 | كلا |
| 2 | المظلوم | طرابلس | ذكر | 56 | كلا |
| 3 | الجامعة الأمريكية | عاليه | أنثى | 67 | كلا |
| 4 | الهمشري | صيدا | ذكر | 71 | نعم |

نسبة الوفيات خلال الـ 14 يوم المنصرمة حسب الأفضية

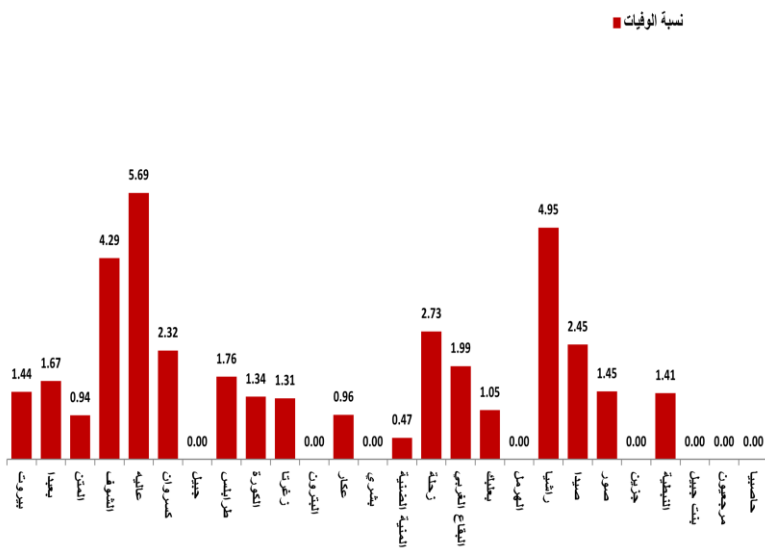

توزع حالات الوفاة حسب الفئة العمرية

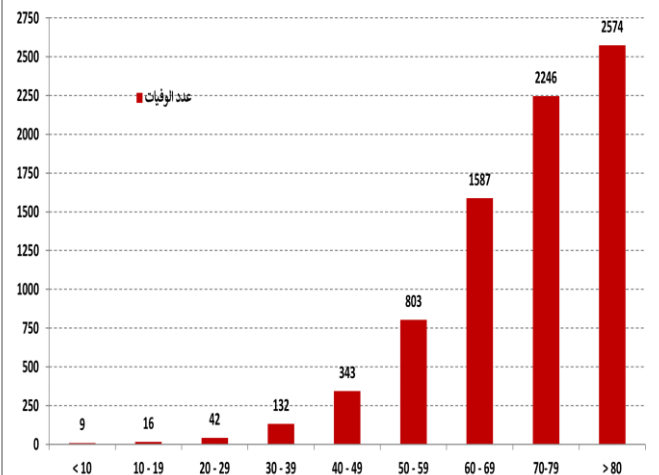

المراجع: المعلومات الصادرة عن وزارة الصحة العامة

يمكن الاطلاع على التقرير وكافة التعاميم الرسمية الصادرة على الرابط: <http://drm.pcm.gov.lb>

أو عبر وسائل التواصل الاجتماعي @DRM_Lebanon

توزع حالات الشفاء

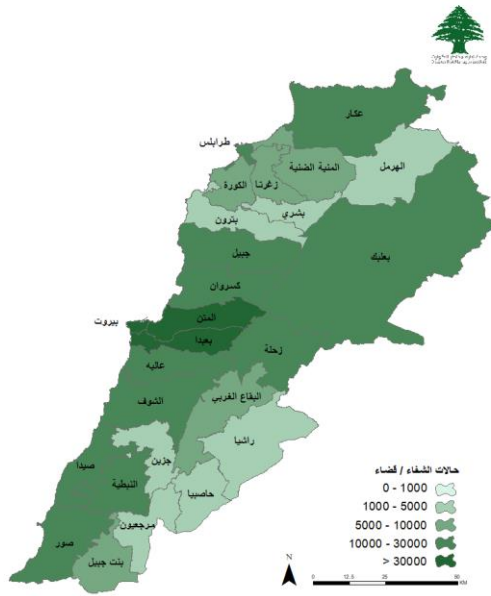

توزع حالات الشفاء التراكمية حسب الأفضية

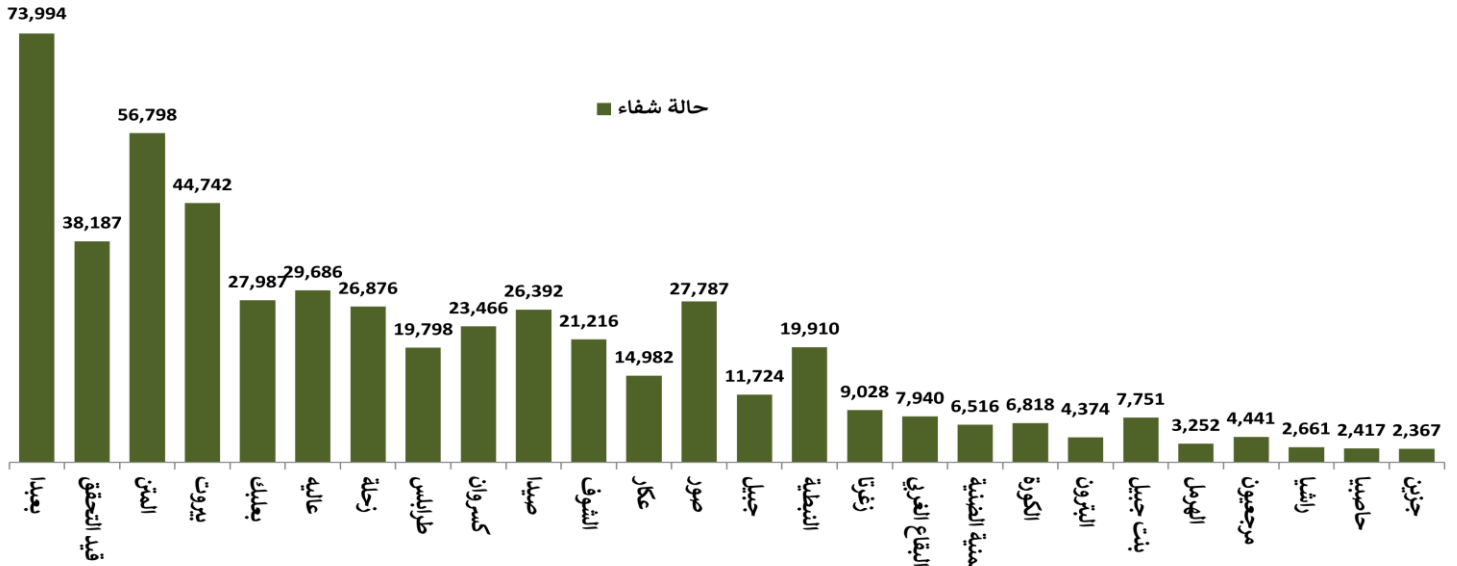

عدد حالات الشفاء خلال الـ 14 يوم المنصرمة حسب الأفضية

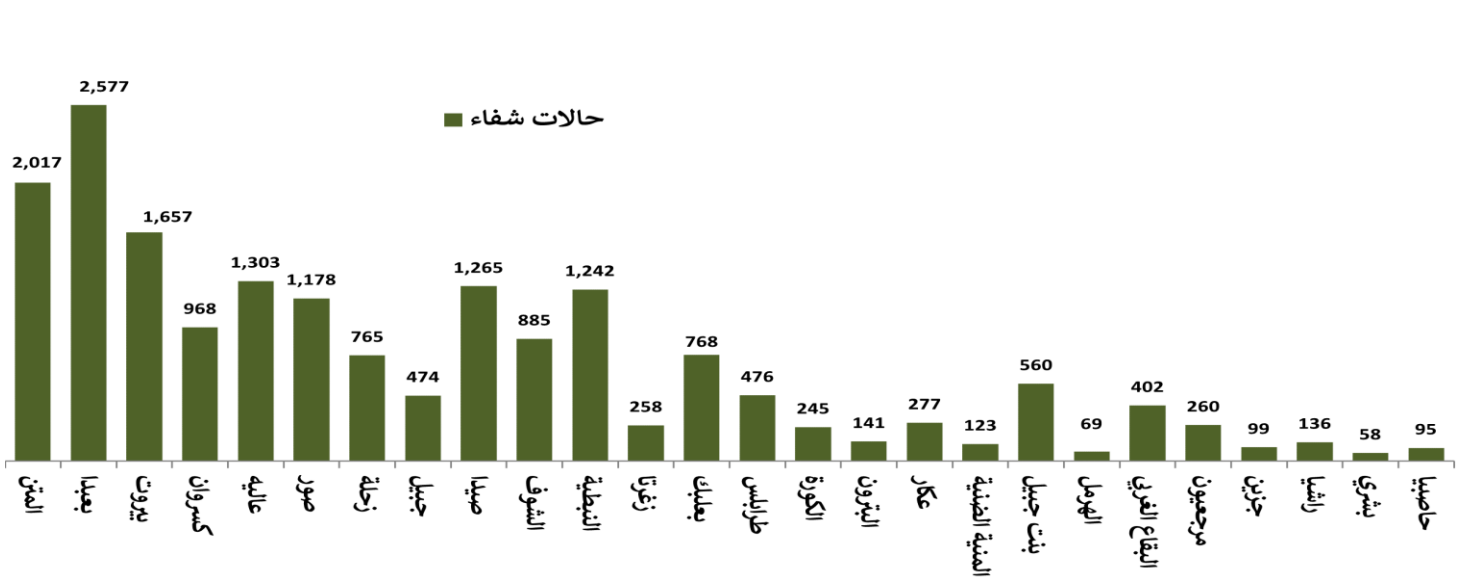

المراجع: المعلومات الصادرة عن وزارة الصحة العامة

يمكن الاطلاع على التقرير وكافة التعاميم الرسمية الصادرة على الرابط: <http://drm.pcm.gov.lb>

أو عبر وسائل التواصل الاجتماعي @DRM_Lebanon



لائحة المستشفيات والمراكز المعتمدة لإعطاء لقاح أسترازينيكا

| رقم الهاتف | العنوان | المحافظة | إسم المستشفى | رقم الهاتف | العنوان | المحافظة | إسم المستشفى |
|------------|-------------------|-----------|--|------------|--------------|----------|---------------------------------|
| 01-830000 | الجناح | بيروت | مستشفى رفيق الحريري الحكومي | 08-544022 | شثورة | البقاع | مستشفى شثورة |
| 01-544000 | طريق المطار | بيروت | مستشفى بيم | 08-651738 | مشغرة | البقاع | مستشفى مشغرة الحكومي |
| 01-858333 | طريق المطار | بيروت | مستشفى الساحل | 08-305500 | مققة | البقاع | الهيئة الصحية |
| 01-511488 | سن القهل - المن | جبل لبنان | المستشفى اللبناني الكندي | 08-372682 | بعلبك | البقاع | مستشفى الزيان |
| 05-453500 | بعيدا | جبل لبنان | مستشفى القلب الأقدس | 08-916930 | زحلة - الكرك | البقاع | الجامعة اللبنانية - مجمع زحلة |
| 04-712111 | بصاليه - المن | جبل لبنان | مستشفى مركز الشرق الأوسط الصحي الجامعي | 08-200795 | الهرمل | البقاع | مستشفى العاصمي |
| 05-957000 | الحازمية | جبل لبنان | مستشفى جبل لبنان | 08-201151 | الهرمل | البقاع | مستشفى البترول |
| 01-682666 | المنصورية | جبل لبنان | مستشفى بلو | 08-543150 | تعليبا | البقاع | مستشفى تعليبا |
| 05-360555 | قرنايل | جبل لبنان | مستشفى الجبل | 07-343700 | العراصة | الجنوب | مستشفى حيرل |
| 05-463584 | الحدث | جبل لبنان | الجامعة اللبنانية - مجمع الحدث | 07-721021 | صيدا | الجنوب | مستشفى حمود |
| 01-686359 | القفار | جبل لبنان | الجامعة اللبنانية - مجمع القفار | 07-750190 | صيدا | الجنوب | الجامعة اللبنانية - مجمع صيدا |
| 09-857300 | جونية - كخرحاب | جبل لبنان | مركز كسروان الطبي | 07-443200 | الصرiffند | الجنوب | مستشفى علم الدين |
| 05-509001 | عين وزيين - الشوف | جبل لبنان | مستشفى عين وزيين | 06-930981 | الكورة | الشمال | مستشفى الكورة |
| 07-971722 | سبلين | جبل لبنان | مستشفى سبلين الحكومي | 06-431400 | طرابلس | الشمال | مستشفى النوني |
| 04-712111 | بصاليه - المن | جبل لبنان | مستشفى مركز الشرق الأوسط الصحي الجامعي | 06-210179 | طرابلس | الشمال | المستشفى الإسلامي |
| 05-554264 | عاليه | جبل لبنان | مستشفى الأيمان | 06-382554 | طرابلس | الشمال | الجامعة اللبنانية - مجمع الشمال |
| 05-453500 | بعيدا | جبل لبنان | مستشفى قلب يسوع | 06-660575 | زغرتا | الشمال | مستشفى سيدة زغرتا |
| 05-488799 | حي السلم | جبل لبنان | مركز الرضا | 07-866102 | ميس الجبل | التبطنية | مستشفى ميس الجبل الحكومي |
| 01-469115 | برج الراجحة | جبل لبنان | الهيئة الصحية الإسلامية - مركز برج الراجحة | 07-831033 | مرجعون | التبطنية | مستشفى مرجعون الحكومي |
| 06-555230 | حلبا | عكار | مركز الوبف الاستشفائي التعليمي | 07-760151 | التبطنية | التبطنية | مركز الجنوب الطبي |

استمارة التسجيل لأخذ اللقاح المضاد لفيروس كورونا (كوفيد-19)
Covid-19 Vaccine pre-registration form

الجمهورية اللبنانية
وزارة الصحة
العامة



الرجاء تحديد الفئة التي تنتمي إليها من بين الفئات المدرجة في القائمة أدناه
Please select to which category you belong among the ones listed below

عامل في القطاع الصحي
Healthcare worker

فئات أخرى
Other

بيانات واستمارة المستشفيات
Hospital information and feedback

المرجع: المعلومات الصادرة عن وزارة الصحة العامة

الحملة الوطنية للتوعية للتسجيل على منصة اللقاح المضاد لفيروس كورونا

الجمهورية اللبنانية
وزارة الصحة العامة

لائحة بالمراكز المخصصة للتلقيح
حملة فايزر في البقاع - بعلبك الهرمل - عكار
تتار الأحد ٦ حزيران، ٢٠٢١

| القضاء | محافظة بعلبك الهرمل | رقم هاتف المركز |
|--------------------|--|--------------------------------------|
| قضاء بعلبك | اتحاد بلديات بعلبك | 81/374765 |
| | مستشفى بعلبك الحكومي | 08/370470 08/370880-881 ext: 0018 |
| قضاء الهرمل | مستشفى الهرمل الحكومي | 08/225310 - 311-312 ext: 3051 |
| | محافظة البقاع | |
| قضاء زحلة | مستشفى البقاع | 71/220611 |
| | مستشفى زحلة الحكومي | 08/805699 |
| قضاء البقاع الغربي | مستشفى مشغرة الحكومي بالشراكة مع أطباء بلا حدود | 08/651738 |
| قضاء راشيا | مستشفى راشيا الحكومي | 08/591505 |
| | محافظة عكار | |
| قضاء عكار | مستشفى حلبا الحكومي | 26/695637 |
| | مستشفى الحبتور | 06/865065 |
| | سيدة السلام القبيات | 26/351680 |

من عمر ٦٠ وما فوق

ناطرينكن بدون موعد لتلقي "لقاح فايزر"

البقاع - بعلبك الهرمل - عكار
الأحد ٦ حزيران، ٢٠٢١

التوقيت: من الساعة ٨ صباحاً لغاية ٦ مساءً.
المكان: عدد من المراكز المعتمدة لدى وزارة الصحة العامة.

الشروط:
• يحق أخذ اللقاح لكل مقيم على الأراضي اللبنانية.
• إذا كان عمرك ٦٠ وما فوق، ولم تتلقى اللقاح من قبل، يمكنك التوجه لأخذ لقاح فايزر.
• في حال كنت مسجلاً على المنصة الخاصة باللقاحات، يجب احضار مستند التعريف المستخدم في عملية التسجيل.
• في حال لم تكن مسجلاً، يجب إحضار أي من الأوراق الثبوتية التالية: هوية، جواز سفر، إخراج قيد فردي، أو أي مستند تعريف حيث سيقوم المركز بمساعدتك على التسجيل.

يونسف
كل طفل

منصة الصحة العامة
تتار

الجمهورية اللبنانية
وزارة الإعلام

الجمهورية اللبنانية
وزارة الصحة العامة

المرجع: المعلومات الصادرة عن وزارة الصحة العامة

يمكن الاطلاع على التقرير وكافة التعاميم الرسمية الصادرة على الرابط: <http://drm.pcm.gov.lb>

أو عبر وسائل التواصل الاجتماعي @DRM_Lebanon

نسبة الحالات الإيجابية من عدد الفحوصات اليومية خلال الـ 14 يوم الماضية

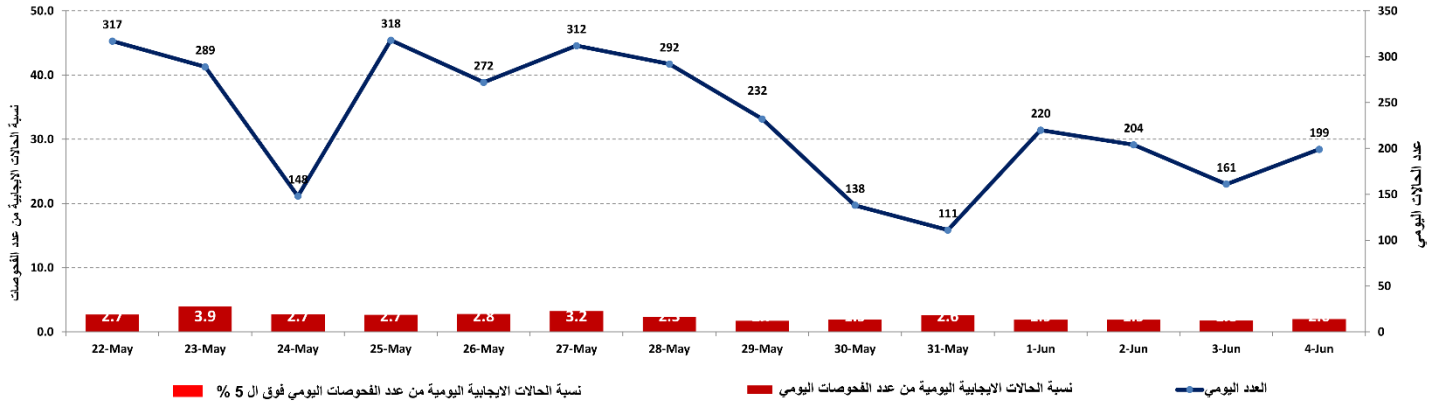

المرجع: المعلومات الصادرة عن وزارة الصحة العامة

المنحنى الوبائي حسب عدد الحالات اليومية

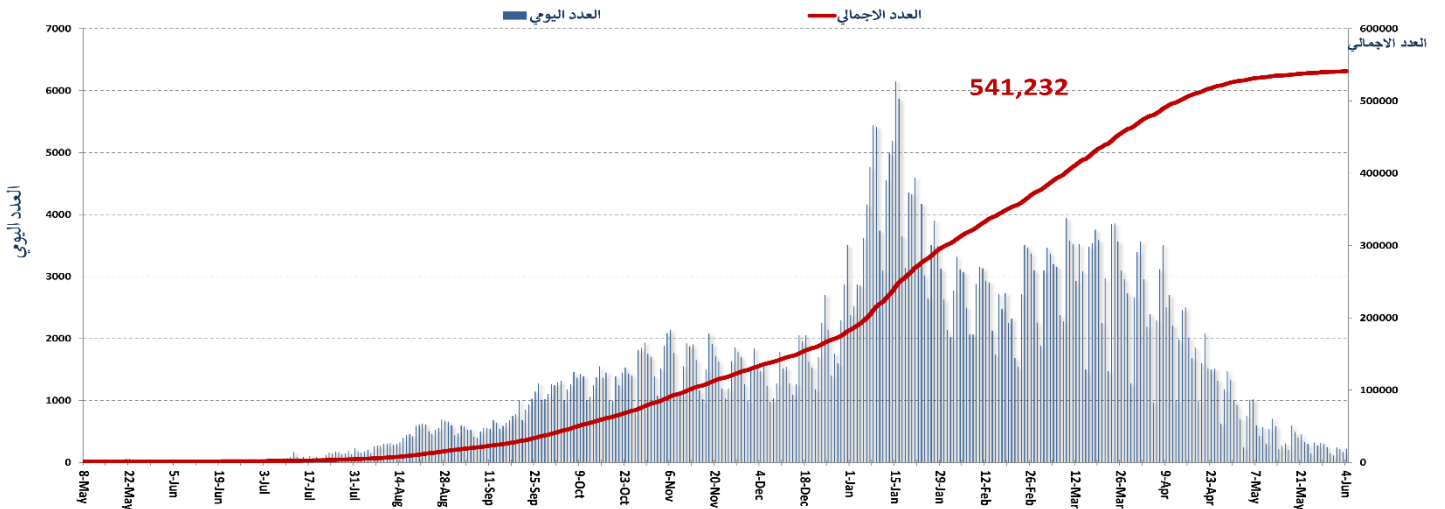

المرجع: المعلومات الصادرة عن وزارة الصحة العامة

توزيع الحالات حسب العمر

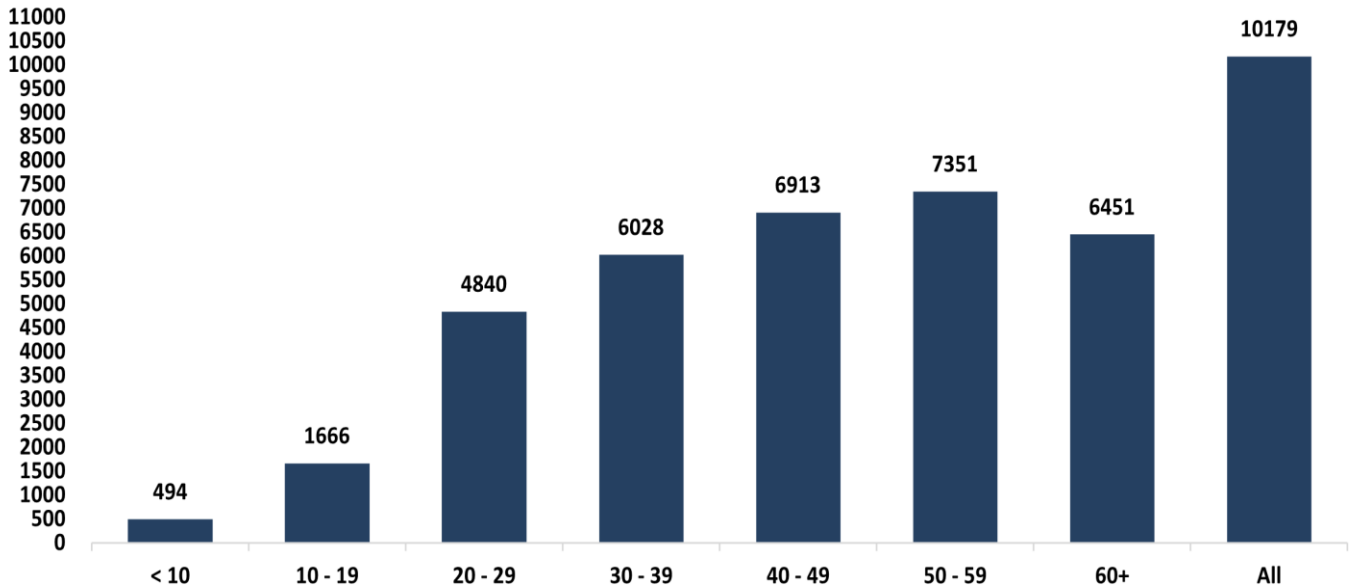

المرجع: المعلومات الصادرة عن وزارة الصحة العامة

يمكن الاطلاع على التقرير وكافة التعاميم الرسمية الصادرة على الرابط: <http://drm.pcm.gov.lb>

أو عبر وسائل التواصل الاجتماعي @DRM_Lebanon

الإجراءات قيد التنفيذ خلال الـ 24 ساعة المنصرمة

وزارة الصحة العامة

- أعلنت وزارة الصحة العامة عن تنظيم ماراتون فايزر بعد غد الأحد 6 حزيران 2021 من الثامنة صباحاً حتى السادسة مساءً في المحافظات التالية: عكار، بعلبك الهرمل، البقاع كمرحلة أولى ستستكمل في المحافظات الأخرى الأسبوع المقبل، وذلك في مراكز تلقيح معينة معتمدة للماراتون وذلك وفق الشروط التالية:
 - إستهداف الفئة العمرية التي تبلغ ستين عاماً وما فوق (مواليد 1961 وما دون).
 - في حال كان الشخص المعني مسجلاً على المنصة الخاصة باللقاحات، عليه إحضار مستند التعريف المستخدم في عملية التسجيل.
 - في حال لم يكن مسجلاً، من الواجب إحضار أي من الأوراق الثبوتية التالية: هوية - جواز سفر - إخراج قيد فردي أو أي مستند تعريف حيث سيقوم المركز بالمساعدة على التسجيل.
 - يشمل هذا الماراتون المواطنين والمقيمين من دون استثناء.
- أعلن وزير الصحة خلال احتفال في النبطية عن النجاح في احتواء فيروس كورونا وأن أزمة الدواء إلى الحل نهاية الأسبوع.
- أعلنت وزارة الصحة العامة في بيان لها أن لبنان يعتبر في قائمة الدول الخضراء فرنسا بعد تراجع نسبة التفشي الوبائي
- بحث وزير الصحة العامة مع وفد من رؤساء روابط المخاطر في لبنان ومجلس إدارة الصندوق التعاوني ومنسقية جمعية العمل البلدي، في شمول المخاطر من ضمن الخطة الوطنية للتقيح، بحيث تم الاتفاق على آلية لحصول المخاطر على اللقاح خلال أسبوع من تقديمهم اللوائح الإسمية إلى وزارة الصحة العامة مع التسجيل على المنصة الرسمية.
- أفادت وزارة الصحة العامة عن استكمال فحوصات PCR لرحلات وصلت إلى بيروت وأجريت في المطار بتاريخ 30 و31 أيار 1 و2 حزيران؛ وأظهرت النتائج وجود أربعين (40) حالة إيجابية، توزعت على الرحلات التالية:

| 2021/06/01 | | | | 2021/05/30 | | | |
|-------------|------------|------------|------------|-------------|------------|-----------|------------|
| عدد الحالات | رقم الرحلة | الشركة | قادمة من | عدد الحالات | رقم الرحلة | الشركة | قادمة من |
| 1 | 406 | الأثيوبية | أديس أبابا | 2 | 824 | التركية | اسطنبول |
| 1 | 266 | MEA | اسطنبول | 2 | 385 | G9 | الشارقة |
| 1 | 427 | MEA | دبي | 1 | 212 | MEA | باريس |
| 3 | 711 | المصرية | القاهرة | 1 | 327 | MEA | النجف |
| 1 | 826 | التركية | اسطنبول | 1 | 268 | MEA | اسطنبول |
| 2021/06/02 | | | | 2 | 307 | MEA | القاهرة |
| 1 | 576 | MEA | أبيدجان | 1 | 826 | التركية | اسطنبول |
| 1 | 957 | الإماراتية | دبي | 1 | 429 | MEA | دبي |
| 2 | 139 | العراقية | النجف | 31/05/2021 | | | |
| 1 | 105 | UBD | بغداد | 2 | 406 | الأثيوبية | أديس أبابا |
| 1 | 711 | المصرية | القاهرة | 1 | 407 | RJ | عمان |
| 1 | 301 | العراقية | بغداد | 2 | 385 | G9 | الشارقة |
| | | | | 1 | 427 | MEA | دبي |
| | | | | 5 | 323 | MEA | بغداد |
| | | | | 2 | 711 | المصرية | القاهرة |
| | | | | 1 | 301 | العراقية | بغداد |
| | | | | 1 | 181 | RB | دمشق |
| 14 | | | المجموع | 26 | | | المجموع |

الصلب الأحمر اللبناني

| عدد المستفيدين من المنصات الإلكترونية | عدد المستفيدين من حلقات التوعية | عدد فحوصات PCR التي تم نقلها إلى المستشفيات | الحالات التي تم نقلها إلى المستشفيات |
|---------------------------------------|---------------------------------|---|--------------------------------------|
| 6,267 (مستفيداً جديداً واحداً) | 147,550 | 95,761 (77 فحصاً جديداً) | 29,167 (7 حالات جديدة) |

الأجهزة الأمنية والعسكرية

| الجهة | الإجراءات التي تم التبليغ عنها خلال الـ 24 ساعة المنصرمة | | | | | | | | | | | | |
|------------------------------------|---|-------|-------|-----------|-------|--------|-------|--------|-------|--------|-------|----------------|---------------|
| الجيش | - توزيع مساعدات اجتماعية (400 ألف ليرة لبنانية) ومساعدات غذائية في كافة المناطق اللبنانية عبر مكتب التعاون العسكري المدني. - موازرة الأجهزة الأمنية في تطبيق القرارات الصادرة عن مجلس الوزراء. - الإفادة عن إجراء 177/ فحص PCR لعناصر من الجيش، حيث تبين وجود 10/ حالات إيجابية: 5/ مدني، 2/ خدمة فعلية، 3/ متقاعد. | | | | | | | | | | | | |
| المديرية العامة لقوى الأمن الداخلي | - تسطير 51,239 محضراً مكتوباً بحق المخالفين لقرارات التبعية العامة منذ 2021/1/14. - توزع مجموع المحاضر التي تم تسطيرها بحق المخالفين لقرارات التبعية العامة منذ 2021/3/8 حسب المناطق على النحو التالي: | | | | | | | | | | | | |
| | مجموع المحاضر منذ 2020/3/8 | | | | | | | | | | | | |
| | <table border="1" style="width: 100%; border-collapse: collapse;"> <tr> <td style="width: 50%; text-align: center;">بيروت</td> <td style="text-align: center;">54211</td> </tr> <tr> <td style="text-align: center;">جبل لبنان</td> <td style="text-align: center;">68393</td> </tr> <tr> <td style="text-align: center;">البقاع</td> <td style="text-align: center;">27701</td> </tr> <tr> <td style="text-align: center;">الشمال</td> <td style="text-align: center;">21176</td> </tr> <tr> <td style="text-align: center;">الجنوب</td> <td style="text-align: center;">21207</td> </tr> <tr> <td style="text-align: center;">المجموع</td> <td style="text-align: center;">192688</td> </tr> </table> | بيروت | 54211 | جبل لبنان | 68393 | البقاع | 27701 | الشمال | 21176 | الجنوب | 21207 | المجموع | 192688 |
| بيروت | 54211 | | | | | | | | | | | | |
| جبل لبنان | 68393 | | | | | | | | | | | | |
| البقاع | 27701 | | | | | | | | | | | | |
| الشمال | 21176 | | | | | | | | | | | | |
| الجنوب | 21207 | | | | | | | | | | | | |
| المجموع | 192688 | | | | | | | | | | | | |
| المديرية العامة للأمن العام | - الإفادة عن عدد الحالات الإيجابية الجديدة في مختلف المحافظات والحالات في الحجر المنزلي. - متابعة الإجراءات المعتمدة على الحدود الجوية والبرية والبحرية بالتعاون مع فرق وزارة الصحة العامة. | | | | | | | | | | | | |
| المديرية العامة لأمن الدولة | - تسفير دوريات في مختلف المحافظات وإقامة نقاط مراقبة ثابتة ومتحركة لمتابعة تنفيذ قرار الإغلاق العام وتحرير مخالفات بحق المخالفين بالتعاون مع البلديات وتنبيه المواطنين للالتزام بالتدابير الوقائية. | | | | | | | | | | | | |

وزارة الأشغال العامة والنقل

مطار رفيق الحريري الدولي (خلال الـ 24 ساعة الماضية)

| الرحلات القادمة | | الرحلات المغادرة | |
|-----------------|------|------------------|------|
| عدد الرحلات | 59 | عدد الرحلات | 62 |
| عدد الوافدين | 7186 | عدد المغادرين | 5398 |

المرفأى (خلال الـ 24 ساعة الماضية)

| السفن المغادرة | | | السفن القادمة | | | المرفأ |
|----------------|------------|-------|---------------|----------|-------|---------|
| الحمولة | الوجهة | العدد | الحمولة | قادمة من | العدد | |
| مستوعبات | اللاذقية | 1 | مواشى | Midia | 1 | بيروت |
| | | | مواشى | Kopper | 1 | |
| | | | فارعة | مالطا | 1 | جبيل |
| | | | فيول أويل | جبة | 1 | جونبة |
| فارعة | الاسكندرون | 1 | خشب وسيلرة | رومانيا | 1 | طرابلس |
| | | | شاحنات بضائع | تاسوكو | 1 | |
| 2 | | | 6 | | | المجموع |

قرارات / إجراءات عامة

- صدر عن المديرية العامة للطيران المدني التعميم رقم 2/24 حيث عدلّ البند الثاني لبيتم استثناء الركاب العابرين بالمملكة المتحدة والبرازيل الراغبين بالقدوم إلى لبنان، من شرط الحجز الفندقى في لبنان.
- صدر عن المديرية العامة للطيران المدني التعميم رقم 2/19 طلبت فيه التالي:
 - على جميع الركاب القادمين إلى لبنان من البرازيل والمملكة المتحدة (باستثناء من هم دون 12 عاماً) الحصول على نتيجة فحص PCR من المختبرات المعتمدة من قبل السلطات المعنية في البلدين وذلك خلال 96 ساعة كحد أقصى، على الا يسمح للركاب الذين لا يحملون نتيجة فحص سلبية بركوب الطائرة القادمة الى لبنان
 - على جميع الركاب القادمين إلى لبنان من البرازيل والمملكة المتحدة أن يكون لديهم حجز فندقى لمدة 5 أيام على نفقتهم الخاصة في أحد الفنادق المحددة في التعميم (يمكنكم الاطلاع على التعميم على الموقع: <http://drm.pcm.gov.lb>)
- صدر عن غرفة العمليات الوطنية لإدارة الكوارث بيان متعلق بتحديث استراتيجية مواجهة فيروس كورونا ومراحل التخفيف التدريجى لقيود الإغلاق وذلك في ظل التطور الإيجابى في الواقع الوبائى في لبنان وانخفاض عدد الاصابات، حيث تم تعديل الاجراءات ضمن القطاع العام المشمول بإعادة الفتح ودوام العمل وفقاً للتالى:

| ملاحظات | التوقيت | القطاع |
|---|---|--|
| نسبة الحضور لجميع العاملين والموظفين 100% مع التقيد بالتدابير والاجراءات الوقائية من تعقيم ووضع الكممات | وفقاً لدوام العمل الرسمي المحدد بموجب الأنظمة والقوانين | - الوزارات - الإدارات والمؤسسات العامة - البلديات واتحاداتها |

- صدر عن الأمانة العامة لرئاسة مجلس الوزراء البيان التالى: بناءً على التعميم رقم 2021/5 الصادر عن السيد رئيس مجلس الوزراء بتاريخ 2021/03/26 والذي طلب بموجبه من جميع الإدارات العامة والمؤسسات العامة والبلديات اعتماد المداورة في العمل بنسبة حضور لا تقل عن 50% من العدد الاجمالي للموظفين والمستخدمين والعاملين، وعلى أن يترك للوزير أو رئيس الإدارة زيادة هذه النسبة عند الاقتضاء بتأمين استمرارية سير المرفق العام وذلك لحين صدور تعميم أو قرار مخالف، وطالما أنه ولغاية تاريخه لم يصدر أي تعميم أو قرار مخالف عن رئاسة مجلس الوزراء، يستمر العمل بهذا التعميم دون تغيير أو تعديل.
- صدر عن اجتماع لجنة متابعة التدابير والإجراءات الوقائية لفيروس كورونا الذي عقد بتاريخ 2021/5/27 التوصيات التالية:
 1. على الوافدين من بريطانيا غير الملقحين بجرعتين من أحد اللقاحات المعتمدة من قبل منظمة الصحة العالمية الالتزام بحيازة فحص PCR نتيجة سلبية قبل 96 ساعة من تاريخ السفر إلى لبنان، على أن يجرى للوافد فحص آخر في مطار رفيق الحريري الدولي وأن يلتزم بالحجر لمدة 4 ليالى/5 أيام في إحدى الفنادق المحددة من قبل وزارة السياحة يخضع خلالها لفحص PCR ويلتزم بموجبه الحجر المنزلى في حال كانت نتيجته إيجابية.
 2. استثناء البعثات الدبلوماسية الوطنية والأجنبية من الإجراء المذكور أعلاه لجهة الحجر الفندقى على أن تلتزم بالحجر لمدة 5 أيام في مقر إقامتها، كما ويستثنى القادمين من تلك الدول إلى لبنان والذين مضى على تلقيهم الجرعة الثانية من اللقاح مدة اسبوعين أو أصيبوا بفيروس كورونا ضمن مدة تسعين يوم تسبق تاريخ السفر بعد إبرازهم وثيقة رسمية تثبت ذلك.
 3. تعديل توقيت فتح المجمعات التجارية لغاية الساعة الثانية عشر والنصف ليلاً كما وإعادة فتح مراكز التسلية (Amusement Center) للتوقيت ذاته بنسبة 50% من قدرتها الاستيعابية مع التقيد بكافة التدابير والإجراءات الوقائية لفيروس كورونا.
 4. السماح بإقامة كافة المناسبات (أعراس، مؤتمرات، معارض...) ضمن المساحات المفتوحة والمقفلّة على أن لا يتخطى عدد الحضور 250 شخصاً و50% من قدرتها الاستيعابية مع وجوب تسجيل المناسبة على منصة IMPACT وحيازة كافة العاملين ضمنها على نتيجة فحص PCR سلبية، كما أنه يمكن إجراء فحص Antigen للمشاركة في حال توفر الإمكانية من قبل المنظمين.
 5. التأكيد على التوصية السابقة لجهة تشدد وزارة السياحة في ضبط القطاعات السياحية الخاضعة لسلطتها والتأكد من التزامها بكافة الموجبات والإجراءات الوقائية من فيروس كورونا واتخاذ التدابير الإدارية اللازمة بحق المخالف منها وصولاً إلى إغلاقها بالشمع الأحمر لمدة أقلها خمسة أيام.
- تنفيذاً للقرار رقم 96/م ص تاريخ 2021/2/6 المتعلق بتحديث استراتيجية مواجهة فيروس كورونا ومراحل التخفيف التدريجى لقيود الإغلاق، صدر عن غرفة العمليات الوطنية لإدارة الكوارث في السراي الكبير بياناً بتاريخ 2021/5/28 حول القطاعات الإضافية المشمولة بإعادة الفتح ودوام شروط عملها وفقاً لما يلي:

| ملاحظات | التوقيت | القطاع |
|---|----------------|---|
| 50% من قدرتها الاستيعابية | 00.30 08.00 | مراكز التسلية (Amusement Center) |
| | 00.30 08.00 | المجمعات التجارية |
| ضمن المساحات المفتوحة والمقفلّة على أن لا يتخطى عدد الحضور الـ 025 شخصاً و50% من قدرتها الاستيعابية. تسجيل المناسبة على منصة IMPACT وحيازة كافة العاملين ضمنها على نتيجة فحص PCR سلبية. | وفقاً للمنظمين | كافة المناسبات (أعراس، مؤتمرات، معارض...) |

- أطلقت وزارة الزراعة دليل إرشادات السلامة العامة والتدابير الوقائية للحد من فيروس كورونا المستجد في القطاع الزراعي (يمكن الاطلاع على الدليل على الرابط <http://drm.pcm.gov.lb>).



إرشادات خاصة بالعمل وللطاملين في قطاع الدواجن في ضوء جائحة كوفيد-19

تفحص جميع المعدات والمركبة
وهي أن جميع المعدات والمركبات متواجدة في مكان العمل.

تأكد من عدم ظهور جميع الموظفين/الوظائف وأعمال المعدات حسب جدول الأعمال اليومي إلى العمل.

توفر جميع معدات الوقاية الشخصية الكمامات والقفازات، وسواها.

تفحص عدد العاملين في أي حيز من أجراء مشاة تربية الدواجن (الزراعة، التفاسات، إلخ) بناءً وواحدة شخص واحد فقط في كل متر مربع.

قبل البدء يجب أخذ 20 ثانية على الأقل قبل وضع كس أي سطح.

الحرس على عدم تنظيف أجهزة توزيع الأعلاف، وأدوات تربية الدواجن أثناء الإقامة في أي حيز. يجب تجنب الاتصال اليدوي في جميع الأوقات.

1 خاص بالمزارع:

- حماية الدجاج بوجاهة وإزالة أي أمراض غير شائعة بانتظام.
- الحرس على العاملين من التطوير المتفاجئ بالمطبخ الصحية بما يتماشى مع إجراءات الأمن البيولوجي وفي الوقت المناسب أيضاً قبل تحليتها لتجنب تفشي الأمراض.
- الحرس على تنظيف جميع أقسام الإنتاج وتطهيرها، خصوصاً بين فوج وآخر، وعند نقاد الدجاج، وذلك بصورة مستمرة.
- الحرس على وجود البؤرة المناسبة داخل الدجاج والحفاظ على النظافة حول هذه الأماكن.
- تنظيم روث الدجاج، والطينيات، البياض، وتحويل روث الدجاج وتخصب درجة الحرارة قبل استئناف العمل في الفريسة.
- تعليم المصانيق المناسبة التي تستعمل لكل الدواجن والبس.

إرشادات السلامة العامة و التدابير الوقائية
للحد من مرض فيروس كورونا المستجد في القطاع الزراعي

COVID-19

عند الشعور بأية عوارض، الاتصال مباشرة على الرقم الساخن لوزارة الصحة العامة: 1214 أو 01/594459

الوقاية

البسوا الكمامات خارج المنزل
تجنبوا لمس الوجه
غطوا الفم والأنف بالكوع المثلني عند السعال أو العطس

التباعد الجسدي

حافظوا على مسافة أمنة
1.5 متر على الأقل

خلينا ملتزمين حتى يذكر ما ينعاد

المختبرات التي لم تلتزم بالإجراءات المعتمدة من قبل وزارة الصحة العامة خلال الـ 24 ساعة المنصرمة

المختبرات التي لم تحدد مكان السكن

| عدد الحالات الإيجابية دون تحديد مكان السكن | المختبرات / المستشفيات |
|--|------------------------|
| 1 | مختبرات العائلة |

المختبرات التي لم تحدد رقم الهاتف

| عدد الحالات الإيجابية دون تحديد مكان السكن | المختبرات / المستشفيات |
|--|------------------------|
| 2 | مختبرات عقيقي وبولس |
| 1 | مختبرات العائلة |
| 1 | مستشفى النبي |

اللائحة المحدثة للمختبرات المعتمدة من قبل وزارة الصحة العامة لإجراء فحوصات الـ PCR

المختبرات الحكومية المؤهلة لإجراء التشخيص المخبري لفيروس كورونا بطريقة الـ PCR-RT

| المختبر | الموقع |
|----------------------------------|----------|
| RHUH | بيروت |
| HALBA Governmental Hospital | حلبا |
| TRIPOLI Governmental Hospital | طرابلس |
| BATROUN Governmental Hospital | البترون |
| Ftuh Kesserwan Gov. Hospital | كسروان |
| Seblin Governmental Hospital | سبلين |
| Saida Governmental Hospital | صيدا |
| NABIH BERRI Gov. Hospital | النبطية |
| TEBNIN Governmental Hospital | تبنين |
| BINT JBEIL Governmental Hospital | بنت جبيل |
| BAALBECK Gov. Hospital | بعلبك |
| Hermel Governmental Hospital | الهرمل |
| ELIAS EL HRAWI Gov. Hospital | زحلة |
| Baabda Governmental Hospital | بعيدا |

المختبرات الخاصة المؤهلة لإجراء التشخيص المخبري لفيروس كورونا بطريقة الـ PCR-RT

| المختبر | الموقع |
|--|--------------|
| AUBMC | بيروت |
| Hôtel Dieu de France | بيروت |
| Laboratoires Rodolphe Mérieux (Université Saint-Joseph) | بيروت |
| George-Saint UMC Hospital | بيروت |
| General Makassed Hospital | بيروت |
| LAU Medical Center - Rizk Hospital | بيروت |
| CHU - Geitawi Libanais Hospital | بيروت |
| Hôpital Notre-Dame du Rosaire | بيروت |
| Clemenceau Medical Center (CMC) | بيروت |
| Doctors' Center | بيروت |
| Fontana Laboratories | بيروت |
| General Security Laboratories | بيروت |
| CEMA | بيروت |
| Ghorra-Jabre Laboratories | الأشرفية |
| Saint Marc Medical & Diagnostic Center | الأشرفية |
| PHD | بيروت |
| Saint Joseph Medical Center | بيروت |
| Dar al Hawraa Medical Center | بيروت |
| Bey Lab – Furn El Shubbek | فرن الشباك |
| Laboratoire Moderne (Modern Lab.- Berjaoui) | الغبيري |
| Sahel General Hospital (SGH) | الغبيري |
| Al Zahraa Hospital | الغبيري |
| Al Rassoul Al Azam Hospital | برج البراجنة |
| Bahman Hospital | حارة حريك |
| National Diagnostic Services Company (NDSC) | حارة حريك |
| Center Diagnostic Medical | المريجة |
| ADC (Center Diagnostic American) | الجناح |
| Mount Lebanon Hospital | بعيدا |
| Hadath – George-Saint Hôpital | بعيدا |
| Laboratory Al Hadi | بعيدا |
| INOVIE | بعيدا |
| Molecular Biology and Cancer immunology Laboratory in LU | الحدث |
| Saint-Michel Lab | الضبية |
| Sacré - Coeur Hôpital | الحازمية |
| Clinigene | الحازمية |
| Dr. Samir Serhal Hospital | المتن |
| Life for Trans medical | المتن |
| Hopital St. Joseph | المتن |
| Haroun Hospital | الزلقا |
| | بصاليم |
| Bellevue Medical Center (BMC) | المنصورية |
| Haykal Albert Hôpital | الكورة |
| University of Balamand | الكورة |
| Centre Hospitalier du Nord (CHN) | زغرتا |
| Saydet Zghorta University Medical Center | زغرتا |
| Family Medical Center – Zghorta | زغرتا |
| Mazloum Hospital | طرابلس |
| Al Mounla Hospital | طرابلس |
| Nini Hospital | طرابلس |
| LMSE | طرابلس |
| Islamic Charitable Hospital | طرابلس |
| Dar El Chifaa Hospital | طرابلس |
| Secours des Dame-Notre – CHU | جبيل |
| Boulos & Akiki Lab | جبيل |
| Wakim Centre Médical | جونية |
| Elite Medical Center | جعيتا |
| Hospital Wzein Ain | الشوف |
| Eva Lab | عرمون |
| UMC Hospital Hammoud | صيدا |
| Al Karim Medical Laboratory (KML) | صيدا |
| Al Labib Medical Center | صيدا |
| Lebanese Diagnostic Center | صور |
| Family Medical Laboratories | الغازية |
| Hospital Harb Ragheb Sheikh | النبطية |
| SDC (Center Diagnostic Sabbah) | النبطية |

| | | |
|-------------------------------------|-----------------------------|---------|
| Al Salam Laboratories | مختبر السلام | النبطية |
| Hopital Du Secours Populaire | مختبر مستشفى النجدة الشعبية | النبطية |
| Jabal Amel Hospital | مستشفى جبل عامل | صور |
| Mashrek Diagnostic Center (MDC) | مختبر المشرق للتشخيص الطبي | صور |
| Dar Al Hikmah Hospital | مستشفى دار الحكمة | بعلبك |
| Hospital University Dar Al Amal | مستشفى دار الأمل الجامعي | بعلبك |
| Medical Care Laboratories - Baalbek | مختبرات العناية الطبية | بعلبك |
| Medical Care Laboratories - Labweh | مختبرات العناية الطبية | اللبوة |
| Tal Chiha Hospital | مستشفى تل شيحا | زحلة |
| Hospital General Khoury | مستشفى خوري | زحلة |
| MCC (Center Care Medical) | مختبر ميديكال كير سنتر | زحلة |
| Hopital Libano-Francais | المستشفى اللبناني الفرنسي | زحلة |
| Hopital Reyak | مستشفى رياق | رياق |

مختبرات المستشفيات العسكرية

| | | |
|---|--|-----------|
| Hôpital Central Militaire | المستشفى العسكري المركزي في بيروت | بيروت |
| المختبرات المؤهلة لأخذ عينات "المسحات الأنفية" بطريقة Drive-Thru | | |
| Medical Diagnostic Treatment Center (MDTC) | مختبر ميديكال دياغنوستك تريتماننت سنتر (الحمراء) | بيروت |
| ALS CIC SAL Med-Lab | مختبر ميد لاب الحمراء - الجفينة | بيروت |
| Itani Medical Laboratories | مختبرات عيتاني | بيروت |
| Sakiet Al Janzir Laboratories | مختبر ساقية الجزير | بيروت |
| ABC Laboratories | مختبر أ ب سي | الأشرفية |
| Mouawad Medical Laboratory | مختبرات معوض الطبية | الشيح |
| Rihan Medical Center | مختبرات الشياح (د. فؤاد ربحان) | الشيح |
| United Healthcare Center | مختبرات المتحدة للرعاية الصحية | الشيح |
| Al Naqaa Medical Center | مختبر النقاء الطبي | الأوزاعي |
| Laboratoire le Boulevard | مختبرات البولفار | بدارو |
| CHU Al Youssef | مركز اليوسف الاستشفائي التعليمي | حلبا |
| Hopital El Koura | مستشفى الكورة | الكورة |
| Kesserwan Medical Center | مركز كسروان الطبي | كسروان |
| Lab Expert | مختبر إكسبرت لاب | المنصورية |
| Saint Elie Laborator | مختبر سانت إيلي | انظلياس |
| BMP Laboratory | مختبر ب م ب | ذوق مصبح |
| Laboratoire Dr. Elie Taleb | مختبر الدكتور إيلي طالب | جونية |
| MEMER Leb | مختبرات الشرق الأوسط للتحاليل الطبية | جونية |
| Family Clinic | مختبر فاميلي كلينيك | صيدا |
| First Lab | مختبر فيرست لاب | العاقبية |
| Riyad Medical Laboratories | مختبرات الرياض الطبية | جب جنين |
| ADC | مختبر مركز التشخيص الطبي | جب جنين |
| LAB Life | مختبر لايف لاب | بعلبك |
| Beqaa Medical Lab | مختبر مركز البقاع الطبي | زحلة |
| Laboratoires Saint George | مختبرات سان جورج | زحلة |
| Araibi Medical Laboratories | مختبرات العربي الطبية | رياق |
| | مختبر مستشفى البقاع | البقاع |

المرجع: المعلومات الصادرة عن وزارة الصحة العامة

يمكن الاطلاع على التقرير وكافة التعاميم الرسمية الصادرة على الرابط: <http://drm.pcm.gov.lb>

أو عبر وسائل التواصل الاجتماعي @DRM_Lebanon